

Pays de la Loire, Mayenne
Thubœuf
rue de Lassay

Église paroissiale Saint-Martin de Thuboeuf

Références du dossier

Numéro de dossier : IA53004270

Date de l'enquête initiale : 2017

Date(s) de rédaction : 2019

Cadre de l'étude : inventaire topographique Canton de Lassay-les-Châteaux

Degré d'étude : étudié

Désignation

Dénomination : église paroissiale

Vocable : Saint-Martin

Compléments de localisation

Milieu d'implantation : en village

Références cadastrales :

Historique

La fondation de l'église Saint-Martin de Thuboeuf remonte certainement à la seconde moitié du XI^e siècle : en effet, l'appareil des murs de la nef en *opus spicatum* et la petite baie à linteau échancré sont caractéristiques des églises du Maine de cette époque. L'abbé Angot mentionne l'existence d'une décime "Decima de Tuebove, 1203 circa" au début du XIII^e siècle, ce qui confirme la présence d'une église à cette époque.

L'édifice actuel n'est pas issu d'une unique campagne. Les murs extérieurs des bras du transept et du chœur présentent un appareillage différent de la nef en *opus spicatum*, puisque faits de petits moellons de grès et de schiste. Leur construction est sans doute postérieure à celle de la nef romane. Le chœur présente une baie à trois lancettes, similaire à celle des fenêtres hautes de la nef de l'église d'Evron, datant du XIII^e siècle. La baie à motif tréflé du bras nord du transept est certainement de la même époque. L'abbé Angot précise que les chapelles qui forment les bras du transept datent du XVII^e siècle. Nous n'avons pu déterminer ses sources et cette affirmation entre en contradiction avec les observations architecturales qui ont été faites. Il est revanche possible que le terme chapelle désigne non pas la construction, mais les autels qui s'y trouvent, ainsi que les fondations qui y ont été effectuées.

Les ouvertures de ces différentes parties ont ensuite été reprises ou percées au fil du temps : la baie du bras sud du transept se distingue par l'emploi du granit gris pour ses piédroits. L'usage de ce matériau n'intervient pas avant la fin du XVIII^e siècle. De la même manière, une fenêtre a été percée ultérieurement, sur le mur nord de la nef, comme en témoigne la reprise des moellons qui l'entoure. Celle-ci est encadrée de gros moellons équarris de pierre d'Andaines, dont l'extraction débute aux alentours de la seconde moitié du XIX^e siècle.

Contrairement au reste de l'histoire de l'édifice, la construction du clocher-porche est très bien documentée. Dans les années 1850, il est décidé de faire abattre la tour de clocher qui avait été bâtie au milieu de la nef et qui menaçait de s'effondrer. On décide alors de faire construire une tour contre le massif occidental de l'édifice. La maçonnerie, avec ses assises réglées et ses moellons de granit équarris, est typique des constructions du milieu du XIX^e siècle. Les chaînages d'angles sont également très réguliers. C'est cette même technique qui est employée en sous-œuvre sur le mur sud de la nef. Au moment de la construction de la tour, il n'est pas invraisemblable que tout l'édifice ait été consolidé grâce à des reprises ponctuelles. C'est sûrement à ce même moment que les portes des transepts sont percées. Les linteaux en granit gris concourent à cette hypothèse.

Période(s) principale(s) : 2^e moitié 11^e siècle ()

Période(s) secondaire(s) : 13^e siècle (), 2^e moitié 19^e siècle ()

Dates : 1852 (porte la date)

Description

L'église Saint-Martin de Thuboeuf se situe au cœur du bourg de cette commune. L'actuelle clôture du parvis semble reprendre le tracé de l'ancien enclos cimetieral. Le presbytère se situait au sud de l'église. Celle-ci est composée d'une nef simple, les bras de son transept forment des chapelles à chevet plat, le chœur est à chevet plat également et il est accosté par la sacristie au nord. L'édifice conserve la même allure qu'au début du XIXe siècle puisque le plan indiqué sur le cadastre napoléonien de 1811 est similaire, à l'exception de la tour clocher-porche.

En premier lieu, la nef est appareillée de petits moellons de granit et de grès non équarris, disposés de biais sur certains tronçons, en *opus spicatum*, dont les joints sont très épais. Une porte qui se trouvait sur le mur nord de la nef a été comblée. Ce même mur est percé de trois baies ; d'est en ouest : une baie dont les chaînages sont en gros moellon de granit ; une baie de petite taille à linteau échancré ; une baie rectangulaire dont l'encadrement est en granit. Sur le mur sud de la nef, on remarque, en partie basse, une assise en petits moellons équarris de granit et de grès, sur laquelle repose le même appareil en *opus spicatum* de grès et de granit que sur le mur nord. Le mur sud est percé de trois baies, disposées irrégulièrement. Les deux baies les plus proches du bras sud du transept sont similaires, il s'agit de fenêtres rectangulaires avec un encadrement en granit. La baie située sur la gauche du mur est surmontée d'un linteau à arc surbaissé. Le bras du transept sud présente un appareil composite, pourvu de moellons de grès, de taille moyenne à petite, et de lames de schiste ardoisier plus ou moins importantes. Les joints sont épais, mais pas autant que ceux de la nef. Une porte à degré rectangulaire, dont l'encadrement est en gros moellons de granit équarris, permet d'accéder au bras du transept. Le chaînage d'angle du bras du transept est en gros moellon de granit équarris. Le bras sud a sur sa façade une double baie à arc surbaissé en granit gris sous un arc de décharge en tiers-point, les deux étant surmontés d'un petit jour rectangulaire. Le bras nord possède un appareil similaire, mais la baie de sa façade est différente : l'encadrement est en gros moellons de granit et le linteau présente un motif tréflé. Le chœur dépourvu d'abside, est orné de trois lancettes ogivales accolées, celle du milieu étant plus haute.

Enfin, la tour-clocher-porche est de plan carré. Sa façade est divisée en trois registres, séparés d'une corniche. Sur le premier registre se dresse un portail unique en plein-cintre, avec une date portée sur sa voussure : 1853. Sur le deuxième registre, une niche comporte une statue représentant la charité de saint Martin, référence directe du vocable de l'église. Cette niche est surmontée par un grand oculus, fermé par un abat-son. Le dernier registre contient le clocher. Il est orné de deux baies en plein cintre, qui se répètent sur les quatre faces. Les baies sont surmontées d'une horloge. Un fronton orné d'une corniche couronnée d'une croix - motif extrêmement courant dans la région - surplombe le dernier registre. Sur cette tour se dresse une flèche couverte d'ardoise. A l'intérieur, la nef possède une voûte en berceau et une charpente à fermes et à pannes, dont l'entrait, le poinçon et les sablières sont apparents. L'ensemble des murs est recouvert d'un enduit. Dans le chœur, une baie a été bouchée pour être remployée en niche, sûrement lors de la construction de la sacristie. Dans le mur nord du chœur se trouve un placard et une piscine liturgique.

Éléments descriptifs

Matériau(x) de couverture : ardoise

Plan : plan en croix latine

Statut, intérêt et protection

Statut de la propriété : propriété de la commune

Références documentaires

Documents d'archive

- Archives départementales de la Mayenne ; O 1074/4. **Eglise, écoles et cimetière. 1842-1912.**
Dossier église - 1842-1905.

Bibliographie

- ANGOT, Alphonse-Victor (abbé). **Dictionnaire historique, topographique et biographique de la Mayenne.**
Laval : Goupil, 1900.

Illustrations

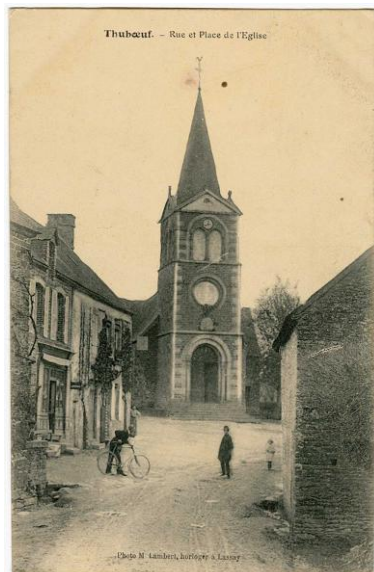

Carte postale du bourg et de l'église de Thuboeuf.
Repro. Morgane Acou-Le Noan
IVR52_20205300516NUCA



Intérieur de l'église de Thuboeuf, début du XXe siècle.
Repro. Morgane Acou-Le Noan
IVR52_20205300532NUCA



Carte postale, l'inventaire montrant l'ouverture de l'église de Thuboeuf lors de l'inventaire de 1906.
Repro. Morgane Acou-Le Noan
IVR52_20205300517NUCA



Tout-clocher.
Phot. Yves Guillotin
IVR52_20225300046NUCA



Façade occidentale de l'église Saint-Martin de Thuboeuf.
Phot. Yves Guillotin
IVR52_20205300243NUCA



Clocher-porche de l'église Saint-Martin de Thuboeuf
Phot. Yves Guillotin
IVR52_20205300242NUCA



Eglise Saint-Martin de Thuboeuf, vue générale.
Phot. Yves Guillotin
IVR52_20205300259NUCA



Bas-côté sud de l'église Saint-Martin de Thuboeuf.
Phot. Yves Guillotin
IVR52_20205300240NUCA



Transept, bras sud.
Phot. Yves Guillotin
IVR52_20205300241NUCA



Chevet et sacristie.
Phot. Yves Guillotin
IVR52_20215301815NUCA



Bas-côté nord de l'église Saint-Martin de Thuboeuf.
Phot. Yves Guillotin
IVR52_20205300256NUCA



Maçonnerie en opus spicatum du bas-côté sud.
Phot. Yves Guillotin
IVR52_20205300258NUCA



Baie romane du bas-côté sud de l'église Saint-Martin de Thuboeuf.
Phot. Yves Guillotin
IVR52_20205300257NUCA



Nef et chœur.
Phot. Yves Guillotin
IVR52_20185300101NUCA



Nef.
Phot. Yves Guillotin
IVR52_20185300104NUCA



Bras sud du transept.
Phot. Yves Guillotin
IVR52_20185300103NUCA



Bras nord du transept.
Phot. Yves Guillotin
IVR52_20185300102NUCA



Charpente de la nef, vue depuis le premier étage de la tour clocher.
Phot. Yves Guillotin
IVR52_20185300157NUCA



Pierre tombale.
Phot. Yves Guillotin
IVR52_20185300137NUCA



Pierre tombale.
Phot. Yves Guillotin
IVR52_20185300136NUCA



Bénitier colonne.
Phot. Yves Guillotin
IVR52_20185300119NUCA

Dossiers liés

Dossiers de synthèse :

Architecture religieuse de l'ancien canton de Lassay-les-Châteaux (IA53004288)

Oeuvre(s) contenue(s) :

Présentation du mobilier de l'église paroissiale Saint-Martin de Thuboeuf (IM53008616) Pays de la Loire, Mayenne, Thubœuf, rue de Lassay

Autel et ambon décorés par Bernard Chardon (IM53008529) Pays de la Loire, Mayenne, Thubœuf, , rue de Lassay

Bénitier colonne (IM53008545) Pays de la Loire, Mayenne, Thubœuf, , rue de Lassay

Ensemble de 2 statues du Christ de Alain Legros (IM53008615) Pays de la Loire, Mayenne, Thubœuf, , rue de Lassay

Ensemble de 3 cloches (IM53008533) Pays de la Loire, Mayenne, Thubœuf, rue de Lassay

Ensemble de 7 verrières (IM53008532) Pays de la Loire, Mayenne, Thubœuf, rue de Lassay

Ensemble fauteuil de célébrant et 2 tabourets (IM53008546) Pays de la Loire, Mayenne, Thubœuf, , rue de Lassay

Fonts baptismaux avec dais d'architecture (IM53008365) Pays de la Loire, Mayenne, Thubœuf, , rue de Lassay

Groupe sculpté de la Charité de saint Martin (IM53008542) Pays de la Loire, Mayenne, Thubœuf, , rue de Lassay

Groupe sculpté de Sainte Anne et Marie (IM53008614) Pays de la Loire, Mayenne, Thubœuf, , rue de Lassay

Mécanisme d'horloge (IM53008617) Pays de la Loire, Mayenne, Thubœuf, , rue de Lassay

Retable de la Vierge (IM53008534) Pays de la Loire, Mayenne, Thubœuf, , rue de Lassay

Retable de Saint Joseph (IM53008535) Pays de la Loire, Mayenne, Thubœuf, , rue de Lassay
Retable du maître-autel (IM53008364) Pays de la Loire, Mayenne, Thubœuf, , rue de Lassay
Statue de la Vierge à l'Enfant (IM53008538) Pays de la Loire, Mayenne, Thubœuf, , rue de Lassay
Statue de la Vierge à l'Enfant accompagnée d'un donateur (IM53008536) Pays de la Loire, Mayenne, Thubœuf, , rue de Lassay
Statue de sainte Marguerite (IM53008537) Pays de la Loire, Mayenne, Thubœuf, , rue de Lassay
Statue de saint Etienne (IM53008539) Pays de la Loire, Mayenne, Thubœuf, , rue de Lassay
Statue de saint François d'Assise (IM53008540) Pays de la Loire, Mayenne, Thubœuf, , rue de Lassay
Statue du Christ en croix (IM53008541) Pays de la Loire, Mayenne, Thubœuf, , rue de Lassay
Tableau d'un Baptême (IM53008528) Pays de la Loire, Mayenne, Thubœuf, , rue de Lassay
Tableau de l'Ascension du Christ (IM53008530) Pays de la Loire, Mayenne, Thubœuf, , rue de Lassay
Tableau de la Samaritaine au puits (IM53008543) Pays de la Loire, Mayenne, Thubœuf, , rue de Lassay
Tableau de Sainte-Marie l'Egyptienne (IM53008544) Pays de la Loire, Mayenne, Thubœuf, , rue de Lassay
Verrière commémorative de la Première Guerre mondiale (IM53008531) Pays de la Loire, Mayenne, Thubœuf, rue de Lassay

Oeuvre(s) en rapport :

Village de Thuboeuf (IA53004320) Pays de la Loire, Mayenne, Thubœuf,

Auteur(s) du dossier : Amal Azzi

Copyright(s) : (c) Région Pays de la Loire - Inventaire général



Carte postale du bourg et de l'église de Thubœuf.

Référence du document reproduit :

- Archives départementales de la Mayenne ; 5 Fi 274/1. Carte postale de la rue et la place de l'église du bourg de Thubœuf.

IVR52_20205300516NUCA

Auteur de l'illustration (reproduction) : Morgane Acou-Le Noan

Date de prise de vue : 2020

(c) Archives départementales de la Mayenne
communication libre, reproduction soumise à autorisation



Intérieur de l'église de Thuboeuf, début du XXe siècle.

Référence du document reproduit :

- Archives départementales de la Mayenne ; 11 Fi 1110. **Nef de l'église de Thuboeuf**, photographie.

IVR52_20205300532NUCA

Auteur de l'illustration (reproduction) : Morgane Acou-Le Noan

Date de prise de vue : 2008

(c) Archives départementales de la Mayenne
communication libre, reproduction soumise à autorisation

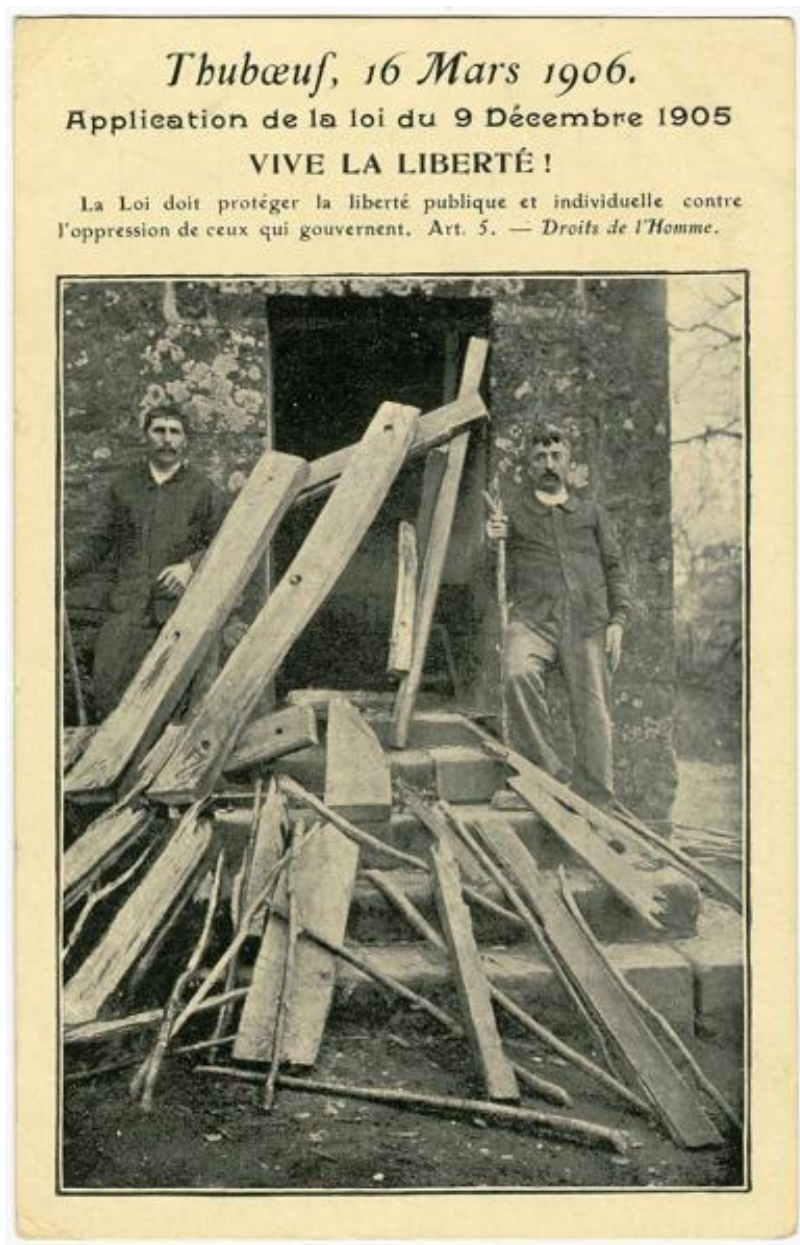

Carte postale, l'inventaire montrant l'ouverture de l'église de Thuboeuf lors de l'inventaire de 1906.

Référence du document reproduit :

- Archives départementales de la Mayenne ; 5 Fi 274/2. **Destruction de la porte de l'église de Thuboeuf, 1906.**

IVR52_20205300517NUCA

Auteur de l'illustration (reproduction) : Morgane Acou-Le Noan

Date de prise de vue : 2020

(c) Archives départementales de la Mayenne
communication libre, reproduction soumise à autorisation



Tout-clocher.

IVR52_20225300046NUCA

Auteur de l'illustration : Yves Guillotin

Date de prise de vue : 2022

(c) Région Pays de la Loire - Inventaire général
communication libre, reproduction soumise à autorisation



Façade occidentale de l'église Saint-Martin de Thubœuf.

IVR52_20205300243NUCA

Auteur de l'illustration : Yves Guillotin

Date de prise de vue : 2020

(c) Région Pays de la Loire - Inventaire général
communication libre, reproduction soumise à autorisation



Clocher-porche de l'église Saint-Martin de Thuboeuf

IVR52_20205300242NUCA

Auteur de l'illustration : Yves Guillotin

Date de prise de vue : 2020

(c) Région Pays de la Loire - Inventaire général
communication libre, reproduction soumise à autorisation



Eglise Saint-Martin de Thuboeuf, vue générale.

IVR52_20205300259NUCA

Auteur de l'illustration : Yves Guillotin

Date de prise de vue : 2020

(c) Région Pays de la Loire - Inventaire général
communication libre, reproduction soumise à autorisation



Bas-côté sud de l'église Saint-Martin de Thubœuf.

IVR52_20205300240NUCA

Auteur de l'illustration : Yves Guillotin

Date de prise de vue : 2020

(c) Région Pays de la Loire - Inventaire général
communication libre, reproduction soumise à autorisation



Transept, bras sud.

IVR52_20205300241NUCA

Auteur de l'illustration : Yves Guillotin

Date de prise de vue : 2020

(c) Région Pays de la Loire - Inventaire général
communication libre, reproduction soumise à autorisation



Chevet et sacristie.

IVR52_20215301815NUCA

Auteur de l'illustration : Yves Guillotin

Date de prise de vue : 2021

(c) Région Pays de la Loire - Inventaire général
communication libre, reproduction soumise à autorisation



Bas-côté nord de l'église Saint-Martin de Thuboeuf.

IVR52_20205300256NUCA

Auteur de l'illustration : Yves Guillotin

Date de prise de vue : 2020

(c) Région Pays de la Loire - Inventaire général
communication libre, reproduction soumise à autorisation



Maçonnerie en opus spicatum du bas-côté sud.

IVR52_20205300258NUCA

Auteur de l'illustration : Yves Guillotin

Date de prise de vue : 2020

(c) Région Pays de la Loire - Inventaire général
communication libre, reproduction soumise à autorisation



Baie romane du bas-côté sud de l'église Saint-Martin de Thuboeuf.

IVR52_20205300257NUCA

Auteur de l'illustration : Yves Guillotin

Date de prise de vue : 2020

(c) Région Pays de la Loire - Inventaire général
communication libre, reproduction soumise à autorisation



Nef et chœur.

IVR52_20185300101NUCA

Auteur de l'illustration : Yves Guillotin

Date de prise de vue : 2018

(c) Région Pays de la Loire - Inventaire général
communication libre, reproduction soumise à autorisation



Nef.

IVR52_20185300104NUCA

Auteur de l'illustration : Yves Guillotin

Date de prise de vue : 2018

(c) Région Pays de la Loire - Inventaire général
communication libre, reproduction soumise à autorisation



Bras sud du transept.

IVR52_20185300103NUCA

Auteur de l'illustration : Yves Guillotin

Date de prise de vue : 2018

(c) Région Pays de la Loire - Inventaire général
communication libre, reproduction soumise à autorisation



Bras nord du transept.

IVR52_20185300102NUCA

Auteur de l'illustration : Yves Guillotin

Date de prise de vue : 2018

(c) Région Pays de la Loire - Inventaire général
communication libre, reproduction soumise à autorisation



Charpente de la nef, vue depuis le premier étage de la tour clocher.

IVR52_20185300157NUCA

Auteur de l'illustration : Yves Guillotin

Date de prise de vue : 2018

(c) Région Pays de la Loire - Inventaire général
communication libre, reproduction soumise à autorisation



Pierre tombale.

IVR52_20185300137NUCA

Auteur de l'illustration : Yves Guillotin

Date de prise de vue : 2018

(c) Région Pays de la Loire - Inventaire général
communication libre, reproduction soumise à autorisation



Pierre tombale.

IVR52_20185300136NUCA

Auteur de l'illustration : Yves Guillotin

Date de prise de vue : 2018

(c) Région Pays de la Loire - Inventaire général
communication libre, reproduction soumise à autorisation



Bénitier colonne.

IVR52_20185300119NUCA

Auteur de l'illustration : Yves Guillotin

Date de prise de vue : 2018

(c) Région Pays de la Loire - Inventaire général
communication libre, reproduction soumise à autorisation