

Pays de la Loire, Loire-Atlantique
La Boissière-du-Doré
la Brégeonnière

Ecart dit La Brégeonnière

Références du dossier

Numéro de dossier : IA44005618
Date de l'enquête initiale : 2015
Date(s) de rédaction : 2015
Cadre de l'étude : enquête thématique régionale Villages à communs
Degré d'étude : étudié

Désignation

Dénomination : écart

Compléments de localisation

Milieu d'implantation : en écart
Références cadastrales : 1808, B4

Historique

Trame de l'écart

L'existence de la Brégeonnière est attestée par la première levée du cadastre en 1808, mais cet écart est plus ancien. Dans l'écart, une maison modeste (parcelle B 279 au cadastre actuel) présentait une pierre de tuffeau portant la date de 1774. L'écart connaît une extension au XIXe siècle avec l'implantation de deux nouvelles rangées de bâtiments le long du chemin en direction du nord de l'écart, ainsi que deux bâtiments au sud. Une maison (cadastre 2015, B 688) est construite en 1908 aux abords de l'espace commun central (source : témoignage oral).

Les communs

Le cadastre napoléonien de 1808 indique que le hameau dispose d'une « boulangerie commune au village de la Brejonnière » (1808 B 650), c'est-à-dire un four à pain possédé de façon collective, privée et inaliénable par les habitants. Il se situe au cœur de l'écart. Les états de section d'un plan intermédiaire levé en 1849, recense, en plus du four, un abreuvoir commun. Ce plan d'eau n'a pu être localisé car le plan cadastral correspondant est perdu mais il est probable qu'il devait se situer au nord-est de l'écart.

Lors de la rénovation du cadastre en 1950, cinq communs sont recensés : deux pièces de terre (1950, B-159, B-211) : l'une étant le « chemin du taillis » et l'autre située au « bois » de la Brégeonnière. Deux friches (1950, B-231, B-308) et une aire (1950, B-252) sont situées au « carroui » du hameau, c'est-à-dire en son carrefour central. Sur la parcelle B-308 est installé un calvaire, construit en 1945 et inauguré en mai 1946. Le four, bien qu'il soit identifié sur le plan, n'apparaît plus dans la matrice de 1950 : il semble déjà être détruit à cette date.

En 2002, les habitants de la Brégeonnière décident de partager ces communs. La décision est motivée par la création d'un réseau d'assainissement individuel qui nécessite l'accès aux bâtiments. Ils se réunissent en association foncière urbaine dénommée « Les voyettes des bergeons » afin de procéder au partage de ces espaces. La proposition de plan de partage réalisée par un cabinet d'expert-géomètre est adoptée en 2009. Un acte notarié est rédigé, fixant à la demande des habitants, le fait que chaque parcelle de commun cédée soit inconstructible, dans le but de conserver le paysage existant de la Brégeonnière. Les deux chemins au nord de l'écart, le puits, le calvaire et une petite voie desservant l'îlot central des bâtiments sont conservés comme communs. Le puits est restauré en 2018 par l'association "les voyettes des bergeons".

La parcelle de commun B-308 est rétrocédée à la collectivité accompagnant les habitants dans leur démarche, en contrepartie du paiement des frais de notaires (les habitants n'ont payé que les frais de bornage des parcelles). Les parcelles B-231 et B-252 (cadastre 2018) sont divisées et cédées aux propriétaires riverains.

Période(s) principale(s) : Temps modernes, Epoque contemporaine

Description

La Brégeoennière est un écart implanté au sud-est de la commune de la Boissière-du-Doré, en bordure de la Divatte (700 m de distance), frontière naturelle entre cette commune et celle de la Remaudière. L'écart s'organise sur un site à 90 m d'altitude, en pente douce.

La structure de l'écart et ses communs

Il existe actuellement cinq espaces communs aux habitants dans l'écart : deux chemins en direction de l'est et l'ouest permettant l'accès à des terres cultivables enclavées, une petite voie desservant une rangée de bâtiments, un calvaire au cœur du hameau et un puits construit légèrement au sud de l'écart.

Ces parcelles sont héritées du morcellement d'un espace commun ancien (déjà identifié au XIXe siècle) encore perceptible dans la lecture d'un paysage peu transformé. En 1808, cet espace commun tentaculaire, se confond avec le réseau de chemins de l'écart et forme une grande parcelle non cultivée sur laquelle sont implantés les bâtiments.

Au début du XXe siècle, les communs sont utilisés comme espaces de vie en lien avec l'activité agricole : la mare sert d'abreuvoir pour les bestiaux ainsi que de lavoir ; le commun aux abords direct des îlots de bâtiments centraux sert d'aire de battage.

Le calvaire est implanté plus tardivement. Il est créé en 1945, à l'initiative de neuf hommes habitant la Brégeoennière faits prisonniers pendant la Seconde Guerre mondiale et revenus sains et saufs. Le Christ en croix repose sur un socle à corniche doté d'une niche en arc brisé abritant une statue de la vierge. L'ensemble prend place sur un degré carré dont les quatre faces présentent des volées convergentes de cinq marches. Initialement électrifié, il n'est plus éclairé aujourd'hui. Le calvaire est enclos derrière une petite clôture composée de piquets et fils de fer barbelés récupérés dans la zone de repli allemande à Saint-Nazaire.

Le puits, en moellons de schiste et couvert d'un toit de tuiles est difficile à dater : si son implantation semble ancienne, il n'est jamais signalé sur les plans cadastraux de 1808 et 1950. Il donne toujours de l'eau et est accessible aux habitants de l'écart. Il est restauré en 2018 par l'association "les voyettes des bergeons".

L'emplacement de l'ancien abreuvoir accueille désormais la "fête du village" annuelle qui se déroule au cours de l'été.

Éléments descriptifs

Matériau(x) du gros-oeuvre, mise en oeuvre et revêtement :

Typologies et état de conservation

Typologies :

Architecture, paysage et activité économique de l'écart.

Présentation générale

La Brégeoennière est un "village à communs" dont la structure est de type 2, c'est-à-dire que le bâti s'organise en îlots sur un espace à usage et propriété collectifs. L'architecture villageoise témoigne de l'activité de polyculture présente au XVIIIe siècle (maisons d'habitation en schiste au volume très modeste et sobre façade : corniche de protection ou plate-bandes de porte en longues dalles de schiste) mais aussi des reprises des façades et volumes au XIXe siècle typique du style rustique à l'italienne (génoise et encadrement en tuiles et briques minces). Les espaces communs structurent l'organisation architecturale ainsi que la vie sociale de la communauté des habitants.

Paysage général

Selon l'hypothèse retenue localement, l'écart de la Brégeoennière doit son toponyme aux bergeons (ou abrégeons) qui composent ses terres ; c'est-à-dire (selon Marcel Lachiver in *Dictionnaire du monde rural*, Paris : Fayard, 2006) une pièce de terre qui a la forme d'un triangle ou d'un trapèze, ce qui fait que certaines raies de labour ne sont pas parallèles à l'un des côtés, qu'elle s'abrègent, qu'elles ne traversent pas totalement le champ. La répartition actuelle de la culture des sols témoigne d'une certaine permanence avec l'organisation lisible sur le plan napoléonien. Le cadastre de 1808 atteste d'une activité de polyculture vivrière déjà engagée au XVIIIe siècle. Le hameau entouré de jardins clos par des haies et divisés entre les propriétaires en de fines parcelles. A proximité de ces parcelles, la vigne, sur une étendue modeste, témoigne d'une

culture destinée à la consommation individuelle. Autour, les terres labourables sont bordées au nord de bois et de landes qui définissent un périmètre de transition avec les fermes à proximité. Ces terres sont bordées au sud par les zones de prés ceinturant la rivière de la Divatte. La Brégeoennière est desservie par deux voies de communication qui conduisent à l'écart voisin (La Hérie, situé à l'ouest de la Brégeoennière), et le chemin principal qui permet l'accès au nord de la commune. Aujourd'hui, au sud et à l'est, les prairies temporaires prédominent. La culture viticole est repoussée en périphérie nord du hameau, remplacée par des terres réservées à la culture de céréales. La Brégeoennière a conservé ses deux voies de communication principales vers l'ouest et le nord du territoire.

L'activité économique

Les matrices cadastrales de 1808 indiquent une répartition quasi égale entre les maisons d'habitation (recensées au nombre de 17 dont une « maison rurale et d'habitation » c'est-à-dire un bâtiment associant habitation et dépendance) et les dépendances agricoles (20 bâtiments). Sur les 22 propriétaires, 11 sont identifiés comme résidant dans l'écart : un maréchal-ferrant, un rentier, un charpentier, huit laboureurs. Leurs possessions foncières correspondent à la moitié des bâtiments du village ; chaque propriétaire possédant au moins, par famille, une maison et une dépendance (à l'exception d'un seul). Les autres propriétaires habitent majoritairement la commune limitrophe de la Remaudière ; excepté un meunier, ils exercent aussi une activité de laboureur.

Aujourd'hui, seule une exploitation bovine et céréalière est implantée sur la Brégeoennière.

Phasage chronologique et architecture villageoise

La trame du village de la Brégeoennière a peu évolué. Les quatre îlots de bâtiments disposés sur l'espace central, sont déjà présents en 1808 et ont été globalement conservés dans leur volume, bien qu'ils aient connu plusieurs remaniements en façade aux XIXe et XXe siècles.

Il est difficile d'établir une chronologie fine de la construction de ces bâtiments mais l'orientation des façades des deux maisons mitoyennes - dont l'une serait datée de 1790 – laisse supposer qu'elles sont construites après la rangée de bâtiments implantée tout proche. (La logique suivie est celle d'une orientation générale des façades principales vers le sud afin de capter lumière et chaleur naturelle, or elles sont ici tournées vers le nord).

Avant 1808

L'habitat de la seconde moitié du XVIIIe siècle est remanié au XIXe siècle, excepté une maison modeste (1808, B-278) partiellement ruinée. Sa mise en œuvre est typique de l'architecture vernaculaire en pays du vignoble nantais. Ses murs sont montés en moellons de schiste liés à la terre ; le couverture est en tuiles, à deux pans. Le volume est simple, avec une pièce unique comportant une cheminée à manteau de bois, un placard, deux portes d'accès se faisant face et une petite baie. Les portes sont soit couvertes d'un linteau droit en bois de chêne soit d'un arc en anse de panier en dalles de schiste. La maison mitoyenne, construite sur le même plan, est remaniée au XIXe siècle avec un remplacement des encadrements d'une des deux portes et de la baie par de fines briques (chantignolle).

Les deux rangées de bâtiments au sud-est du hameau, tout comme la rangée de bâtiments au nord, ont été davantage remaniés, mais des éléments notables restent perceptibles comme une porte d'habitation à plate-bande en longues dalles de schiste (cadastre 2015, B 615).

Deux autres habitations cartographiées sur le plan napoléonien (1808, B 810, B 300) sont d'un volume plus important : elles comportent un second niveau pourvu d'une fenêtre simple. Elles ont probablement été profondément modifiées au XIXe siècle, avec le remplacement des encadrements en bois des portes et baies par des chantignolles et la décoration de leur façade avec une génoise, motif classique du style rustique à l'italienne.

Un troisième bâtiment, servant initialement de dépendance (2015, B 710) connaît les mêmes reprises architecturales que ces deux premiers (encadrement, génoise).

Les dépendances de la fin du XVIIIe siècle ont été généralement reprises en habitation au XIXe siècle. Subsistent tout de même deux structures : une grange à piles carrées (2015, B 630) avec un toit à double pan et une charpente simple ; un appentis (2015, B 810) au modeste volume qui devait servir d'étable, avec une porte à linteau en bois de chêne et un jour.

Au XIXe siècle

Plusieurs habitations et dépendances sont construites au XIXe siècle et s'implantent dans la partie sud du hameau, le long du chemin au nord et nord-est. Les formes architecturales sont similaires, mais avec l'apparition notable de la brique sur l'appui des fenêtres d'habitation. Deux granges en appentis sont construites, elles sont cette fois-ci à piles rondes ; une troisième est à piles carrées.

Une forge dont la cheminée est toujours visible est installée au centre de l'écart.

Au XXe siècle

D'autres constructions viennent poursuivre l'extension du hameau au cours du XXe siècle, dont une maison qui daterait de 1908 (2015, B 688) composée de deux niveaux, aux encadrements remaniés en briques. Une autre (2015, B 708), à

deux niveaux également, est dotée d'un chaînage d'angle, d'encadrements et d'une corniche en pierre de granite. Elle est flanquée d'un four privé.

Références documentaires

Documents d'archive

- Archives départementales de Loire-Atlantique ; 3 P 17 1. **Cadastre de la Boissière-du-Doré : Cahier de calcul des parcelles A et B**, sans date.
- Archives départementales de Loire-Atlantique ; 3 P 17 2-3. **Cadastre de la Boissière-du-Doré : Classement parcellaire et évaluation des revenus par section et par nature de sols et de culture**, 1809.
- Archives départementales de Loire-Atlantique ; 3 P 17 5. **Cadastre de la Boissière-du-Doré : Etat des sections des propriétés bâties et non bâties**, 1849.
- Archives départementales de Loire-Atlantique ; 3 P 17 7-8. **Cadastre de la Boissière-du-Doré : matrice des propriétés foncières**, 1823-1914.
- Archives départementales de Loire-Atlantique ; 3 P 17 9-10. **Cadastre de la Boissière-du-Doré : Etat des sections des propriétés bâties**, 1882-1932.
- Archives départementales de Loire-Atlantique ; 3 P 17 11. **Cadastre de la Boissière-du-Doré : matrice des propriétés non bâties**, 1914-1932.
- Archives départementales de Loire-Atlantique ; 3 P 17 16-19. **Cadastre de la Boissière-du-Doré : matrice des propriétés bâties et non bâties**, 1952-1974.

Documents figurés

- SCP ONILLON – LEBOEUF – DECHENAUX. **Cession des communs de villages. Plan de redistribution**, juin 2007.

Illustrations



Commun du village de la Brégeoennière, B01-760, cadastre 2018.
Phot. Denis Pillet
IVR52_20154400456NUCA



Commun du village de la Brégeoennière, B01-757 et 761, cadastre 2018.
Phot. Denis Pillet
IVR52_20154400465NUCA



Commun du village de la Brégeoennière, B01-760, cadastre 2018.
Phot. Denis Pillet
IVR52_20154400595NUCA



Calvaire commun aux habitants de la Brégeonnaière, B01-760, cadastre 2018.
Phot. Denis Pillet
IVR52_20154400455NUCA



Photographie de l'inauguration du calvaire en 1946
Phot. Denis (reproduction) Pillet
IVR52_20154400472NUCA



Puits commun, B01-773, cadastre 2018.
Phot. Denis Pillet
IVR52_20154400468NUCA



Puits commun, B01-773, cadastre 2018.
Phot. Denis Pillet
IVR52_20154400466NUCA



Treuil du puits commun, B01-773, cadastre 2018.
Phot. Denis Pillet
IVR52_20154400467NUCA



Maisons aux abords du commun de la Brégeonnaière, B01-278-279, cadastre 2018.
Phot. Denis Pillet
IVR52_20154400457NUCA



Mur pignon d'une ancienne habitation en bordure du commun de la Brégeoonnaière, B01-278, cadastre 2018.
Phot. Denis Pillet
IVR52_20154400458NUCA



Portes à arc de schiste sur mur gouttereau postérieur de l'habitation, B01-278, cadastre 2018.
Phot. Denis Pillet
IVR52_20154400459NUCA



Îlot de bâtis implanté sur le commun de la Brégeoonnaière
Phot. Denis Pillet
IVR52_20154400462NUCA



Maisons aux abords du commun de la Brégeoonnaière, B01-285 et 631, cadastre 2018.
Phot. Denis Pillet
IVR52_20154400463NUCA



Maison remaniée au XIXe siècle (transformée en cave) en bordure du commun de la Brégeoonnaière, B01-300, cadastre 2018.
Phot. Denis Pillet
IVR52_20154400464NUCA



Grange à piles rondes, B01-283, cadastre 2018.
Phot. Denis Pillet
IVR52_20154400460NUCA



Maisons aux abords du commun de la Brégeoonnaière, B01-615, cadastre 2018.
Phot. Denis Pillet
IVR52_20154400469NUCA



Porte à linteau en plate-bande de schiste, B01-615, cadastre 2018.
Phot. Denis Pillet



Maisons et grange à piles rondes, B01-702 à 705, cadastre 2018.
Phot. Denis Pillet
IVR52_20154400471NUCA

IVR52_20154400470NUCA



Cheminée de la forge,
B01-282, cadastre 2018.
Phot. Denis Pillet
IVR52_20154400461NUCA

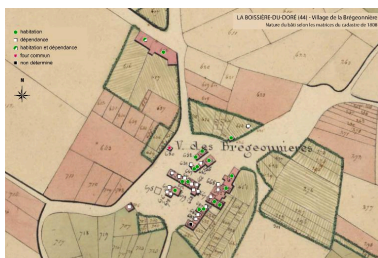

Nature du bâti selon les
données du cadastre de 1808
Dess. Virginie Desvigne
IVR52_20154400323NUDA

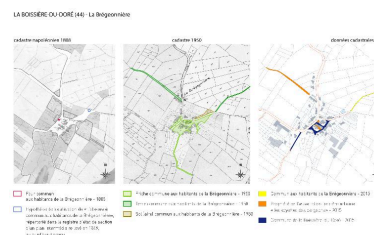

Evolution des espaces communs
selon les données cadastrales
Dess. Virginie Desvigne
IVR52_20164400087NUDA

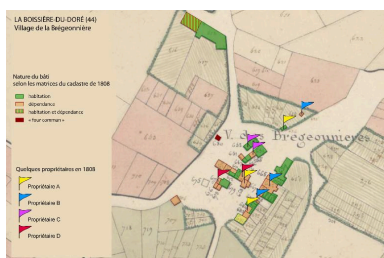

Répartition des propriétés foncières
(panel de 4 propriétaires) selon
les données du cadastre de 1808.
Dess. Virginie Desvigne
IVR52_20164400116NUDA



Le puits commun après sa
restauration par l'association "les
voyettes des bergeons" en 2018.
Phot. Pierre-Bernard Fourny
IVR52_20184400255NUCA



Habitation en rez-de-chaussée
à pièce unique sous charpente
remaniée au XIXe siècle.
Cadastre 2018, B 01-279.
Phot. Pierre-Bernard Fourny
IVR52_20184400216NUCA



Remise. cadastre 2018, 000 B 01-630.
Phot. Pierre-Bernard Fourny
IVR52_20184400254NUCA



Escalier d'habitation en charpente
droit avec contremarche



Escalier d'habitation en charpente
tournant avec contremarche,
fermé par un panneau de bois
amovible. Cadastre 2018, B 01-710.
Phot. Pierre-Bernard Fourny
IVR52_20184400212NUCA

permettant l'accès au comble.
Cadastré 2018, B 01-703.
Phot. Pierre-Bernard Fourny
IVR52_20184400211NUCA



Escalier d'habitation en charpente tournant avec contremarche (détail). Cadastre 2018, B 01-710.
Phot. Pierre-Bernard Fourny
IVR52_20184400213NUCA



Organisation intérieure de la maison. Cadastre 2018, B 01-279.
Phot. Pierre-Bernard Fourny
IVR52_20184400217NUCA



Corbeau en bois sculpté de la cheminée (XIXe siècle).
Cadastré 2018, B 01-279.
Phot. Pierre-Bernard Fourny
IVR52_20184400218NUCA



Détail du placard de la maison.
Cadastré 2018, B 01-279.
Phot. Pierre-Bernard Fourny
IVR52_20184400219NUCA



Bloc de tuffeau avec date portée (1774) initialement présent dans l'encadrement de la baie d'habitation. La Brégeoonnaire, La Boissière-du-Doré. Cadastre 2018, B 01-278.
Phot. Pierre-Bernard Fourny
IVR52_20184400220NUCA



Îlot d'habitations et dépendances au coeur de l'écart. Cadastre 2018, B 01-710, 305, 810.
Phot. Pierre-Bernard Fourny
IVR52_20184400221NUCA



Habitation flanquée d'une dépendance en appentis (cellier ?).
Cadastré 2018, B 01-810.
Phot. Pierre-Bernard Fourny

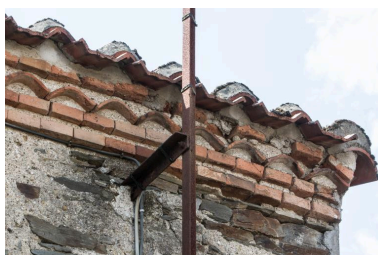

Reprise de toit avec instauration d'une génoise en tuiles et briques. Cadastre 2018, B 01-810
Phot. Pierre-Bernard Fourny



Habitation en rez-de-chaussée à une pièce sous charpente.
Cadastré 2018, B 01-278.
Phot. Pierre-Bernard Fourny
IVR52_20184400256NUCA

IVR52_20184400253NUCA



Vestiges des corbeaux de cheminée sculptés en quart-de-rond. A droite, une cavité pour stocker le suif formée par deux tuiles. Cadastre 2018, B 01-278.
Phot. Pierre-Bernard Fourny
IVR52_20184400257NUCA

IVR52_20184400222NUCA



Foyer de cheminée présentant un déchôché d'environ 30 cm de profondeur. Cadastre 2018, B 01-278.
Phot. Pierre-Bernard Fourny
IVR52_20184400258NUCA



Reprise de toit avec instauration d'une génoise. Cadastre 2018, B 01-710.
Phot. Pierre-Bernard Fourny
IVR52_20184400251NUCA

Dossiers liés

Dossiers de synthèse :

"Villages à communs" : présentation de l'opération d'inventaire (IA44005617)

"Villages à communs" en Pays du Vignoble nantais : présentation de l'aire d'étude (IA44005623)

Les structures des "villages à communs" (IA44005632)

Les communs et l'eau (IA44005630)

Maisons et dépendances rurales (IA44006748)

Oeuvre(s) contenue(s) :

Auteur(s) du dossier : Marion Orillard

Copyright(s) : (c) Région Pays de la Loire - Inventaire général ; (c) Syndicat Mixte du SCoT et du Pays du Vignoble Nantais



Commun du village de la Brégeoennière, B01-760, cadastre 2018.

IVR52_20154400456NUCA

Auteur de l'illustration : Denis Pillet

Date de prise de vue : octobre 2015

(c) Région Pays de la Loire - Inventaire général
communication libre, reproduction soumise à autorisation



Commun du village de la Brégeoynière, B01-757 et 761, cadastre 2018.

IVR52_20154400465NUCA

Auteur de l'illustration : Denis Pillet

Date de prise de vue : octobre 2015

(c) Région Pays de la Loire - Inventaire général
communication libre, reproduction soumise à autorisation



Commun du village de la Brégonnière, B01-760, cadastre 2018.

IVR52_20154400595NUCA

Auteur de l'illustration : Denis Pillet

Date de prise de vue : octobre 2015

(c) Région Pays de la Loire - Inventaire général
communication libre, reproduction soumise à autorisation



Calvaire commun aux habitants de la Brégeoennière, B01-760, cadastre 2018.

IVR52_20154400455NUCA

Auteur de l'illustration : Denis Pillet

Date de prise de vue : octobre 2015

(c) Région Pays de la Loire - Inventaire général
communication libre, reproduction soumise à autorisation



Photographie de l'inauguration du calvaire en 1946

IVR52_20154400472NUCA

Auteur de l'illustration : Denis (reproduction) Pillet

Date de prise de vue : octobre 2015

(c) Région Pays de la Loire - Inventaire général
communication libre, reproduction soumise à autorisation



Puits commun, B01-773, cadastre 2018.

IVR52_20154400468NUCA

Auteur de l'illustration : Denis Pillet

Date de prise de vue : octobre 2015

(c) Région Pays de la Loire - Inventaire général
communication libre, reproduction soumise à autorisation



Puits commun, B01-773, cadastre 2018.

IVR52_20154400466NUCA

Auteur de l'illustration : Denis Pillet

Date de prise de vue : octobre 2015

(c) Région Pays de la Loire - Inventaire général
communication libre, reproduction soumise à autorisation



Treuil du puits commun, B01-773, cadastre 2018.

IVR52_20154400467NUCA

Auteur de l'illustration : Denis Pillet

Date de prise de vue : octobre 2015

(c) Région Pays de la Loire - Inventaire général
communication libre, reproduction soumise à autorisation



Maisons aux abords du commun de la Brégeoillère, B01-278-279, cadastre 2018.

IVR52_20154400457NUCA

Auteur de l'illustration : Denis Pillet

Date de prise de vue : octobre 2015

(c) Région Pays de la Loire - Inventaire général
communication libre, reproduction soumise à autorisation



Mur pignon d'une ancienne habitation en bordure du commun de la Brégonnière, B01-278, cadastre 2018.

IVR52_20154400458NUCA

Auteur de l'illustration : Denis Pillet

Date de prise de vue : octobre 2015

(c) Région Pays de la Loire - Inventaire général
communication libre, reproduction soumise à autorisation



Portes à arc de schiste sur mur gouttereau postérieur de l'habitation, B01-278, cadastre 2018.

IVR52_20154400459NUCA

Auteur de l'illustration : Denis Pillet

Date de prise de vue : octobre 2015

(c) Région Pays de la Loire - Inventaire général
communication libre, reproduction soumise à autorisation



Îlot de bâtis implanté sur le commun de la Brégeonnaire

IVR52_20154400462NUCA

Auteur de l'illustration : Denis Pillet

Date de prise de vue : octobre 2015

(c) Région Pays de la Loire - Inventaire général
communication libre, reproduction soumise à autorisation



Maisons aux abords du commun de la Brégeoillère, B01-285 et 631, cadastre 2018.

IVR52_20154400463NUCA

Auteur de l'illustration : Denis Pillet

Date de prise de vue : octobre 2015

(c) Région Pays de la Loire - Inventaire général
communication libre, reproduction soumise à autorisation



Maison remaniée au XIXe siècle (transformée en cave) en bordure du commun de la Brégeoillère, B01-300, cadastre 2018.

IVR52_20154400464NUCA

Auteur de l'illustration : Denis Pillet

Date de prise de vue : octobre 2015

(c) Région Pays de la Loire - Inventaire général
communication libre, reproduction soumise à autorisation



Grange à piles rondes, B01-283, cadastre 2018.

IVR52_20154400460NUCA

Auteur de l'illustration : Denis Pillet

Date de prise de vue : octobre 2015

(c) Région Pays de la Loire - Inventaire général
communication libre, reproduction soumise à autorisation



Maisons aux abords du commun de la Brégonnière, B01-615, cadastre 2018.

IVR52_20154400469NUCA

Auteur de l'illustration : Denis Pillet

Date de prise de vue : octobre 2015

(c) Région Pays de la Loire - Inventaire général
communication libre, reproduction soumise à autorisation



Porte à linteau en plate-bande de schiste, B01-615, cadastre 2018.

IVR52_20154400470NUCA

Auteur de l'illustration : Denis Pillet

Date de prise de vue : octobre 2015

(c) Région Pays de la Loire - Inventaire général
communication libre, reproduction soumise à autorisation



Maisons et grange à piles rondes, B01-702 à 705, cadastre 2018.

IVR52_20154400471NUCA

Auteur de l'illustration : Denis Pillet

Date de prise de vue : octobre 2015

(c) Région Pays de la Loire - Inventaire général
communication libre, reproduction soumise à autorisation



Cheminée de la forge, B01-282, cadastre 2018.

IVR52_20154400461NUCA

Auteur de l'illustration : Denis Pillet

Date de prise de vue : octobre 2015

(c) Région Pays de la Loire - Inventaire général
communication libre, reproduction soumise à autorisation

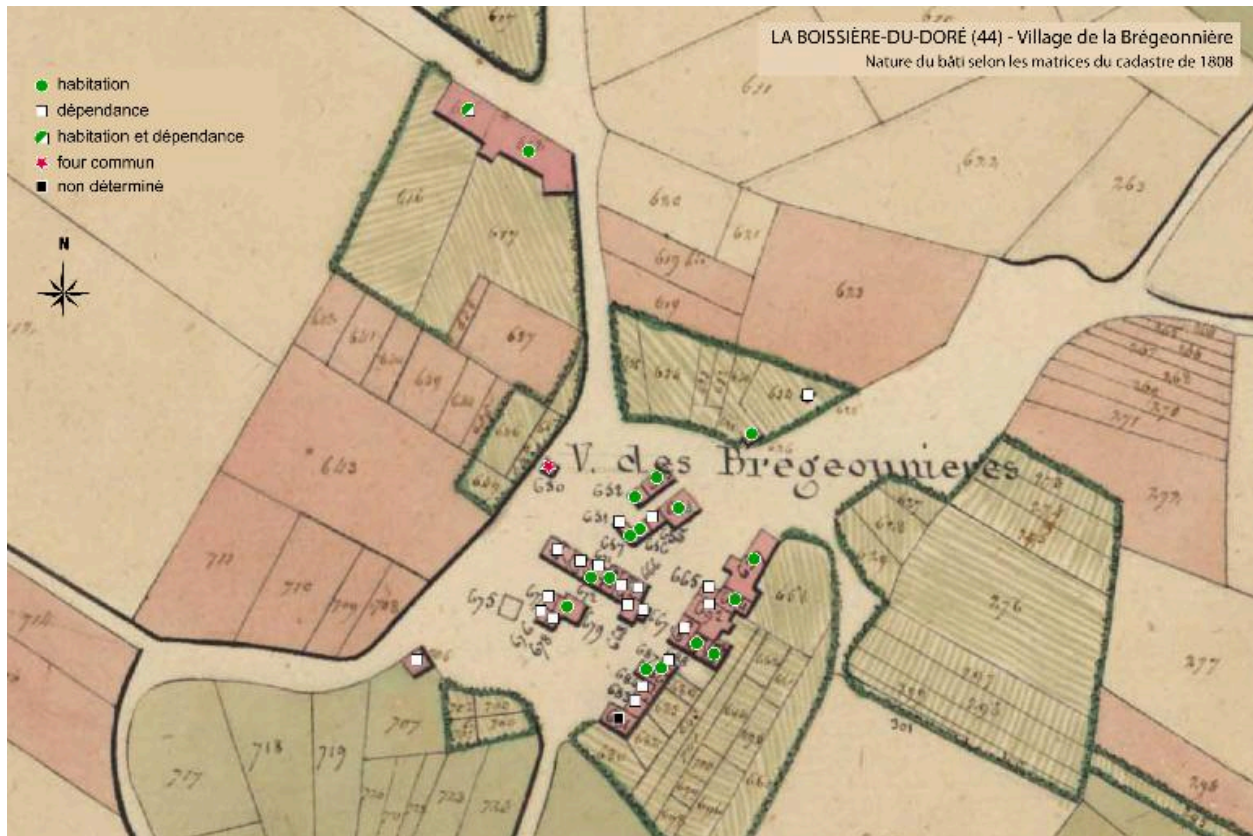

Nature du bâti selon les données du cadastre de 1808

IVR52_20154400323NUDA

Auteur de l'illustration : Virginie Desvigne

(c) Région Pays de la Loire - Inventaire général
communication libre, reproduction soumise à autorisation

LA BOISSIÈRE-DU-DORÉ (44) - La Brégoennière

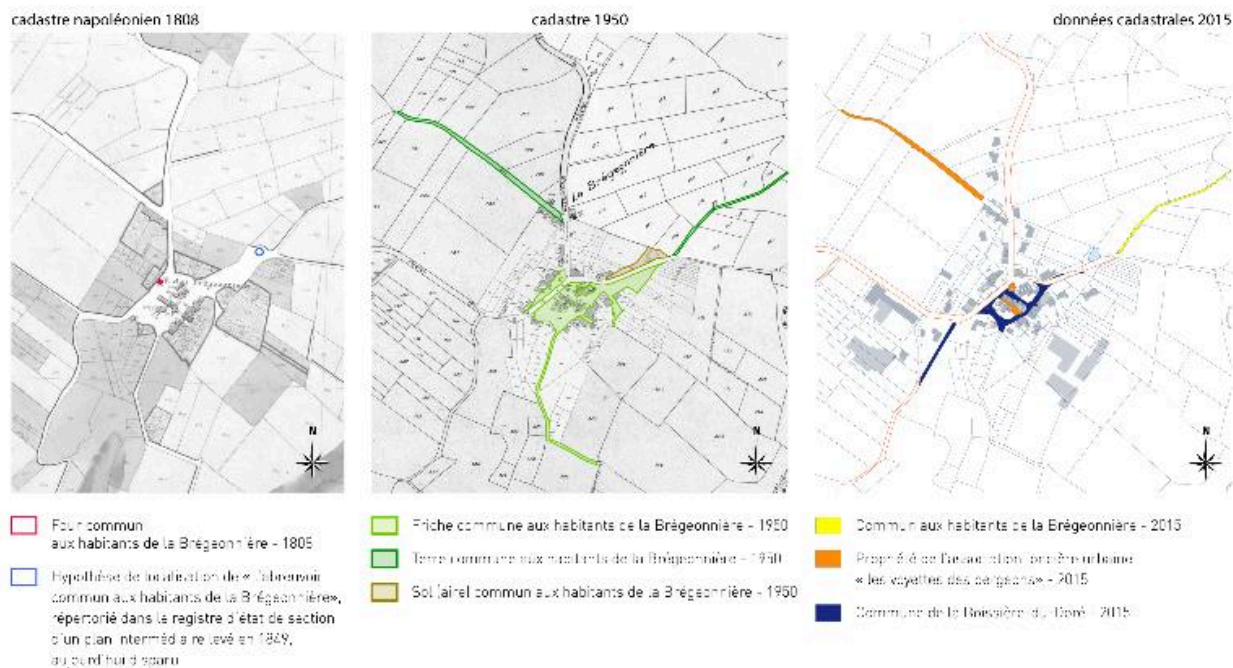

Evolution des espaces communs selon les données cadastrales

IVR52_20164400087NUDA

Auteur de l'illustration : Virginie Desvigne

(c) Région Pays de la Loire - Inventaire général

communication libre, reproduction soumise à autorisation

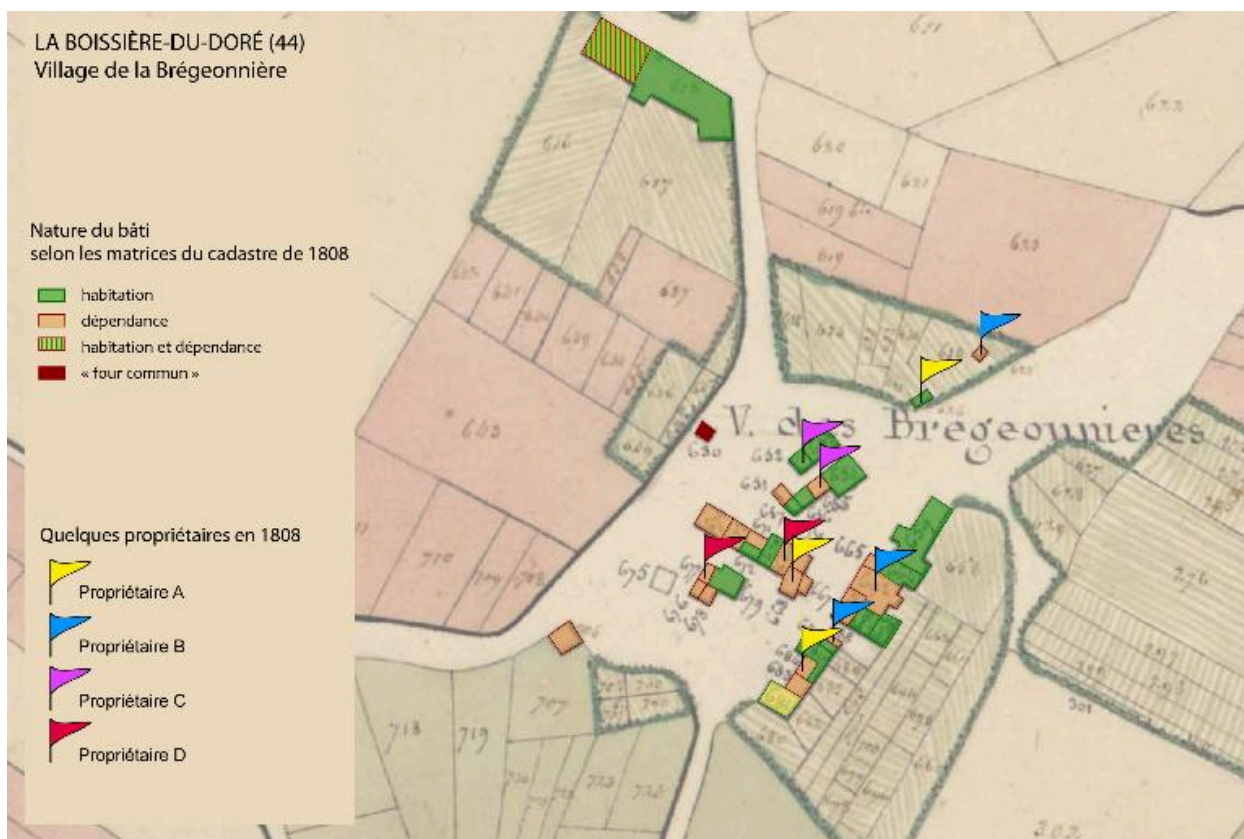

Répartition des propriétés foncières (panel de 4 propriétaires) selon les données du cadastre de 1808.

IVR52_20164400116NUDA

Auteur de l'illustration : Virginie Desvigne

(c) Région Pays de la Loire - Inventaire général
communication libre, reproduction soumise à autorisation



Le puits commun après sa restauration par l'association "les voyettes des bergeons" en 2018.

IVR52_20184400255NUCA

Auteur de l'illustration : Pierre-Bernard Fourny

Date de prise de vue : 2018

(c) Région Pays de la Loire - Inventaire général
communication libre, reproduction soumise à autorisation



Habitation en rez-de-chaussée à pièce unique sous charpente remaniée au XIXe siècle. Cadastre 2018, B 01-279.

IVR52_20184400216NUCA

Auteur de l'illustration : Pierre-Bernard Fourny

Date de prise de vue : 2018

(c) Région Pays de la Loire - Inventaire général
communication libre, reproduction soumise à autorisation



Remise. cadastre 2018, 000 B 01-630.

IVR52_20184400254NUCA

Auteur de l'illustration : Pierre-Bernard Fourny

Date de prise de vue : 2018

(c) Région Pays de la Loire - Inventaire général
communication libre, reproduction soumise à autorisation



Escalier d'habitation en charpente droit avec contremarche permettant l'accès au comble. Cadastre 2018, B 01-703.

IVR52_20184400211NUCA

Auteur de l'illustration : Pierre-Bernard Fourny

Date de prise de vue : 2018

(c) Région Pays de la Loire - Inventaire général
communication libre, reproduction soumise à autorisation



Escalier d'habitation en charpente tournant avec contremarche, fermé par un panneau de bois amovible. Cadastre 2018, B 01-710.

IVR52_20184400212NUCA

Auteur de l'illustration : Pierre-Bernard Fourny

Date de prise de vue : 2018

(c) Région Pays de la Loire - Inventaire général
communication libre, reproduction soumise à autorisation



Escalier d'habitation en charpente tournant avec contremarche (détail). Cadastre 2018, B 01-710.

IVR52_20184400213NUCA

Auteur de l'illustration : Pierre-Bernard Fourny

Date de prise de vue : 2018

(c) Région Pays de la Loire - Inventaire général
communication libre, reproduction soumise à autorisation



Organisation intérieure de la maison. Cadastre 2018, B 01-279.

IVR52_20184400217NUCA

Auteur de l'illustration : Pierre-Bernard Fourny

Date de prise de vue : 2018

(c) Région Pays de la Loire - Inventaire général
communication libre, reproduction soumise à autorisation



Corbeau en bois sculpté de la cheminée (XIXe siècle). Cadastre 2018, B 01-279.

IVR52_20184400218NUCA

Auteur de l'illustration : Pierre-Bernard Fourny

Date de prise de vue : 2018

(c) Région Pays de la Loire - Inventaire général
communication libre, reproduction soumise à autorisation



Détail du placard de la maison. Cadastre 2018, B 01-279.

IVR52_20184400219NUCA

Auteur de l'illustration : Pierre-Bernard Fourny

Date de prise de vue : 2018

(c) Région Pays de la Loire - Inventaire général
communication libre, reproduction soumise à autorisation



Bloc de tuffeau avec date portée (1774) initialement présent dans l'encadrement de la baie d'habitation. La Brégeonière, La Boissière-du-Doré. Cadastre 2018, B 01-278.

IVR52_20184400220NUCA

Auteur de l'illustration : Pierre-Bernard Fourny

Date de prise de vue : 2018

(c) Région Pays de la Loire - Inventaire général
communication libre, reproduction soumise à autorisation



Îlot d'habitations et dépendances au coeur de l'écart. Cadastre 2018, B 01-710, 305, 810.

IVR52_20184400221NUCA

Auteur de l'illustration : Pierre-Bernard Fourny

Date de prise de vue : 2018

(c) Région Pays de la Loire - Inventaire général
communication libre, reproduction soumise à autorisation



Habitation flanquée d'une dépendance en appentis (cellier ?). Cadastre 2018, B 01-810.

IVR52_20184400253NUCA

Auteur de l'illustration : Pierre-Bernard Fourny

Date de prise de vue : 2018

(c) Région Pays de la Loire - Inventaire général
communication libre, reproduction soumise à autorisation



Reprise de toit avec instauration d'une génoise en tuiles et briques. Cadastre 2018, B 01-810

IVR52_20184400222NUCA

Auteur de l'illustration : Pierre-Bernard Fourny

Date de prise de vue : 2018

(c) Région Pays de la Loire - Inventaire général
communication libre, reproduction soumise à autorisation



Habitation en rez-de-chaussée à une pièce sous charpente. Cadastre 2018, B 01-278.

IVR52_20184400256NUCA

Auteur de l'illustration : Pierre-Bernard Fourny

Date de prise de vue : 2018

(c) Région Pays de la Loire - Inventaire général
communication libre, reproduction soumise à autorisation



Vestiges des corbeaux de cheminée sculptés en quart-de-rond. A droite, une cavité pour stocker le suif formée par deux tuiles. Cadastre 2018, B 01-278.

IVR52_20184400257NUCA

Auteur de l'illustration : Pierre-Bernard Fourny

Date de prise de vue : 2018

(c) Région Pays de la Loire - Inventaire général
communication libre, reproduction soumise à autorisation



Foyer de cheminée présentant un décroché d'environ 30 cm de profondeur. Cadastre 2018, B 01-278.

IVR52_20184400258NUCA

Auteur de l'illustration : Pierre-Bernard Fourny

Date de prise de vue : 2018

(c) Région Pays de la Loire - Inventaire général
communication libre, reproduction soumise à autorisation



Reprise de toit avec instauration d'une génoise. Cadastre 2018, B 01-710.

IVR52_20184400251NUCA

Auteur de l'illustration : Pierre-Bernard Fourny

Date de prise de vue : 2018

(c) Région Pays de la Loire - Inventaire général
communication libre, reproduction soumise à autorisation