

Pays de la Loire, Maine-et-Loire
Montjean-sur-Loire

Montjean-sur-Loire : présentation de la commune

Références du dossier

Numéro de dossier : IA49011005

Date de l'enquête initiale : 1985

Date(s) de rédaction : 1985, 2021, 2024

Cadre de l'étude : inventaire topographique Mauges-sur-Loire

Désignation

Aires d'études : Mauges-sur-Loire

Milieu d'implantation :

Historique

Le territoire de Montjean-sur-Loire conserve très peu de traces matérielles d'occupation ancienne. L'inventaire des collections publiques et privées engagé par Jean Mornand, ainsi que l'appel à participation de la population, proposé par le C.P.I.E. Loire Anjou, ont permis d'inventorier au total 33 haches polies, dont une en jaspe, sur la commune datant de la Préhistoire (Néolithique et âge du bronze). L'*Atlas des patrimoines* pointe deux enclos d'âge indéterminé (Les Guibourgères et le prieuré de Châteaupanne).

Le toponyme de la commune, qui se prononce "Monte-Jean", est attesté au moins depuis le XI^e siècle : un *Mons Johannis* est nommé en 1040 dans le cartulaire de Vendôme, en 1100 dans le cartulaire de Saint-Serge, en 1107 et 1110 dans les archives du prieuré de Montjean et le cartulaire de Chemillé. Le toponyme varie selon les siècles, on le retrouve sous la forme de *Mons Johanne* en 1046-1055 dans les archives du prieuré de Saint-Eloi, de *mondus Johannis* dans les archives du prieuré de Montjean ou de *Monte-Jouhan* en 1296. Il semblerait qu'à partir du XIV^e siècle, l'appellation de la paroisse prend la forme actuelle de "Montjean", apparue dès 1384 dans les archives de la Bizolière (fief de La Pommeraye). On retrouve en 1555 la mention *Ecclesia de Monte Johannis alias de Monte-Jehan*. Malgré que la forme ne se fixe réellement qu'au XIX^e siècle, quelques variantes persistent "Montjan" (fin XVIII^e siècle) ou encore "Monte Jano" (2^e quart XIX^e siècle).

L'origine de ce toponyme semble être antique, *mons* signifiant "montagne" et *Johannis* signifiant "Jean". Toutefois, *Johannis* peut être assimilé à "*janus*", le dieu romain du recommencement. Dans la mythologie romaine, *Janus* est associé à la nymphe *Carna*, fêtée le 1er juin pour célébrer le passage à l'été qui annonçait la deuxième partie de l'année. Ce qui n'est pas sans rappeler la fête de la Saint-Jean, fêtée en juin également, célébrant le solstice d'été. Cette possibilité est appuyée par la prononciation à l'antique, encore actuelle, du nom de la commune, et sa position sur un promontoire (certaines sources évoquent la possibilité d'un temple à cet emplacement). Durant l'Antiquité, Montjean semble être un *oppidum*, dépendant du territoire de La Pommeraye, *Pomereia*, commune limitrophe au sud, dont l'implantation est très ancienne. La séparation de ces deux territoires est constituée par l'ancienne voie romaine reliant Nantes à Angers par la rive gauche, passant par Châteaupanne puis entre l'Orchère et Putille, en direction du Mesnil-en-Vallée. Dans la chronique *Liber de Compositione castris Ambasiae* du XII^e siècle, qui relate l'histoire du château d'Amboise depuis le 1^{er} siècle av. J.-C., il est mentionné d'après l'Abbé Allard, que "celui-ci détenait les terres du Mont *Janus* jusqu'aux montagnes qui séparent l'Espagne de l'Aquitaine" [*iste tenuit terram a Monte Jano usque ad montes qui dividunt Hispaniam ab Aquitania*]. Le *Monte Jano* cité dans ce passage pourrait correspondre à Montjean, cela se justifie par sa situation à l'extrême limite nord de la province d'Aquitaine avec la province Lyonnaise, suivant l'organisation administrative définie par l'Empereur Auguste en 22 avant notre ère, ce qui tendrait à correspondre au texte et affirmerait son passé ancien.

À la fin du premier Moyen Âge, le territoire fut touché par les invasions Vikings dès juillet 853. Cet épisode, relaté dans les *Annales de Saint-Bertin*, retrace le parcours des Vikings le long de la Loire, le pillage de l'abbaye de Saint-Florent-le-Vieil et des territoires alentours, ainsi que leur installation dans l'île Batailleuse jusqu'à leur départ définitif de la région en 937. La paroisse de Montjean semble s'être constituée au moins dès la fin du Xe siècle. L'établissement du château médiéval remonterait entre la fin du haut Moyen Âge et le tout début du XI^e siècle. En effet, la première seigneurie

attestée émerge à cette période avec l'apparition des seigneurs "de Montjean", dont Albéric Ier de Montjean, et décrite comme une des châtelainies les plus précoces du *pagus* des Mauges par l'historien Teddy Véron. Elle serait à l'origine de la fondation du prieuré de Saint-Martin de Vertou par les moines de Marmoutier, attesté dans une charte dès le milieu du XI^e siècle, et implanté près du château, au lieu-dit du "Bourg-aux-Moines". L'ancienne église paroissiale Saint-Symphorien est signalée pour la première fois en 1136 par le pape Innocent qui attribuait aux moines de Marmoutier les églises Saint-Martin de La Pommeraye et Saint-Symphorien de Montjean. Elle se situait à l'actuelle place Jeanne-d'Arc, et était entourée de l'ancien cimetière dans son enclos.

Les principaux fiefs de la paroisse étaient ceux de Châteaupanne, de la Grande-Orchère et de la Petite-Orchère. Ces deux derniers devaient sans doute former qu'un seul fief à l'origine, divisé par la suite en cinq propriétés (l'Orchère, la Grande-Orchère, la Petite-Orchère, la Haute-Orchère et la Nouvelle-Orchère). L'ancienne paroisse et seigneurie de Châteaupanne dépendait jusqu'au XI^e siècle de l'abbaye de Saint-Florent, avant d'être rétrocédée par l'abbé Girault au seigneur de Montjean, Albéric II (dit Aubry). La seigneurie de Châteaupanne est connue jusqu'au XII^e (Renaud de Châteaupanne, Papin de Châteaupanne), cependant il semble ensuite qu'elle passe aux mains des seigneurs de Montjean jusqu'à la Révolution. La Grande-Orchère, ancien fief et seigneurie avec maison noble, appartenait au moins dès le XV^e siècle à la famille Chenu (Philippe Chenu, chevalier, en 1407) puis des Legay-Samson jusqu'à la fin du XVII^e siècle (Jean Legay, 1542, Antoine Legay, 1570, François de Samson, époux de Sapience Legay, 1595, Charles de Samson, époux de Jeanne Bonvoisin, 1651, et Henri de Samson, 1695). M. de Sully en était propriétaire au XVIII^e siècle. Le fief possédait un moulin à eau, des îles, des bois et des domaines s'étendant sur les paroisses de La Pommeraye et de Saint-Quentin. La Petite-Orchère, ancien fief et seigneurie avec manoir noble, appartenait à Renault Erreau en 1407, Guillaume de la Noue, en 1414, Pierre de Pontlevoy (gendre du précédent), en 1486, puis François de Pontlevoy, en 1539. Le domaine est réunis au XVII^e siècle à l'ancien fief et seigneurie de la Bizolière (La Pommeraye). La Petite-Orchère se composait d'un "hostel, hébergement, domicile et manoir" en 1486, séparée de la garenne de la Grande-Orchère par "le grand chemin de La Pommeraye à Montjean". Le prieur de Montjean lui devait 3 quartaux de vin et 3 échaudés aux fêtes de Pâques, Toussaint, et Noël.

Au XVIII^e siècle, Montjean dépendait de l'élection et de la sénéchaussée d'Angers et, en 1788, du district de Beaupréau avant d'être rattaché en 1790 à celui de Saint-Florent. En 1720, la population de la paroisse s'élevait à 1155 habitants puis à 2500 en 1793. Cette augmentation s'explique par l'attractivité économique de la paroisse à cette période liée aux activités industrielles, et le rattachement de la paroisse de Châteaupanne à celle de Montjean au moment de la Révolution. Le bourg est envahi le 13 mars 1793 par les Vendéens, la municipalité et la population s'exilent à la Queue de l'île durant plusieurs mois. Au départ des Vendéens, le château est incendié le 20 septembre par les Républicains. En mars 1794, 1800 civils sont réfugiés à la Queue de l'île "dont un millier est sans aucun grain". Le 30 juin 1794, le bourg et le Rivage sont incendiés par les Vendéens. En juin 1832, les ruines du château servent de base de replie à la Garde nationale assaillie par quelques centaines de Vendéens. L'ancienne église, l'ancien presbytère (10 rue de la Perrière), la maison de la Perrière, le couvent des Cordeliers, et autres, furent détruits (ou en partie) puis reconstruits. En 1820, la population s'élevait à 2124 habitants. L'activité chaufournière est attestée à Montjean dès le début du XV^e siècle : un four à chaux est mentionné au Croissement en 1411. D'après les registres paroissiaux de Châteaupanne, deux "chaufourniers" sont mentionnés en 1687 et 1690. L'exploitation du sillon houiller du bassin de la Basse-Loire est attestée, quant à elle, au moins dès le XVI^e siècle pour des usages domestiques (extraction du charbon de terre). Au XVII^e siècle, la population vivait en majorité de l'agriculture ou de la petite industrie : meuniers (farines, huiles), cultivateurs (majoritairement du seigle, du froment et du maraichage), tanneurs, et fabricants de serge et d'étamine (tissus). L'exploitation houillère s'intensifie et se structure (mise en place de concessions) durant le XVIII^e siècle, en réaction aux contraintes juridiques et naturelles de l'exploitation du bois (charbon de bois) qui se font sentir à cette période. En effet, une relative pauvreté du bois en Anjou est signalée dès le milieu du XVII^e siècle : Montjean se situait dans le périmètre interdisant l'exploitation du bois dans un rayon de douze lieues autour de la ville d'Angers, celle-ci s'en réservant l'usage pour le chauffage. Le bois est alors une ressource difficile d'accès et coûteuse, ce qui semble avoir contribué au développement de l'exploitation du charbon de terre. Le nombre de fourneaux passe de 2 à 6 sur la commune, et tous fonctionnaient grâce à la houille du territoire. Plus d'une dizaine de puits d'exploitation (mines de charbon) sont creusés (au Vallon, à la Forge, à la Tranchée, au prieuré, *etc.*) afin de pourvoir aux besoins des fours à chaux.

Le XIX^e siècle illustre l'essor du commerce de la chaux via la marine de Loire : 40 000 tonnes annuelles de chaux produites entre 1850 et 1900 dont 20 000 allaient en Bretagne et en Pays Nantais. La marine montjeannaise se composait de 100 bateaux environ, pouvant supporter 120 tonnes de chaux. Avant 1840, les houillères et les chaufourneries étaient exploitées indépendamment les unes des autres, ce n'est qu'après cette date que la Société des Houilles de Montjean, puis la Société des mines de charbon et des Fours à chaux de la Basse Loire d'Edmond Heusschen, lient ces deux activités complémentaires. Alors âge d'or industriel de la commune, une dizaine de fours à chaux sont construits, portant le nombre de fourneaux à 23 sur 13 sites d'exploitation entre 1860 et 1882, ainsi qu'une dizaine de puits supplémentaires (au Cerisier, au Colombier, à Bellevue, au Bas-Pirouet, *etc.*).

L'économie de Montjean glisse alors d'une économie majoritairement agricole à une économie à prépondérance industrielle. En 1872, sur 3 345 habitants, 1 351 vivent directement ou indirectement de l'industrie (40 %), 1 121 de l'agriculture (33 %) et 566 des transports et du commerce (17 %). 140 habitants vivent de leurs rentes, 99 de professions diverses ou libérales, et 74 sont sans professions ou non catégorisés.

Description

Montjean-sur-Loire fait partie de la commune nouvelle de Mauges-sur-Loire depuis 2016, et de l'arrondissement de Cholet. Les communes limitrophes sont à l'est : Chalonnes-sur-Loire, au sud : La Pommeraye, à l'ouest : Le Mesnil-en-Vallée, au nord-ouest : Ingrandes-le-Fresne, et au nord : Champtocé-sur-Loire et Saint-Germain-des-Prés.

Située à l'extrême nord-est de Mauges-sur-Loire, Montjean-sur-Loire est une commune de bord de Loire, appartenant à l'unité paysagère de la Loire des promontoires. Traversée au nord par le fleuve, la commune s'étend dans sa quasi-totalité sur la rive gauche, sur une superficie de 1 937 hectares, dont 460 ha de terres, 683 ha de près, 33 ha de jardins et de vergers, 256 ha de vignes, 21 ha de bois, et 87 ha de landes (chiffres en 2004). Un pont routier relie le bourg, rive gauche, via la route départementale 15, jusqu'à la rive droite où se trouvent les propriétés du Sol de Loire, de l'île Ménard et de l'île Neuve (ancien boire). La commune s'étend sur plusieurs îles entre ces deux rives, dont le Buisson-Chauveau, l'île de Montjean-Chalonnes, et la Basse Guesse. À l'est, le pont René-Trottier (1979) permet l'accès à l'île de Montjean-Chalonnes (écarts de la Queue-de-l'île, de la Vacherie, de la Pâture). Encore plus à l'est, une digue, construite vers 1980, donne accès à l'île de la Guesse. Montjean est parcourue par plusieurs ruisseaux dont La Thau et son affluent la Houssaie à l'ouest, ainsi que par le Saint-Denis (dit Saint-Denis-Castors ou des Forges et du Theil), et son affluent le ru des Moulins à l'est (limite communale avec La Pommeraye). Le bourg est bordé à l'est par des coteaux viticoles, et les carrières de Châteaupanne, et à l'ouest par des terres agricoles. La route départementale 15 menant de Cholet à Saint-Augustin-des-Bois traverse le bourg d'est en ouest et délimite globalement ces deux types de culture sur la commune. Les domaines viticoles se situant majoritairement à l'est.

Plusieurs espaces naturels remarquables sur la commune font l'objet de protections réglementaires telles que la vallée de la Loire de Nantes aux Ponts-de-Cé (ZSC), l'enclave calcaire de Châteaupanne (ZNIEFF 1), ou encore l'îlot du buisson Marion sur l'île de Montjean-Chalonnes (APB). Le sous-sol du territoire est constitué de lentilles calcaires du poudingue de la Hubaudière et du "Culm" schisto-gréseux (Massif Armoricain). D'après le Bureau de recherches géologiques et minières, 2 carrières, sur 6 à l'origine, sont encore en activité sur la commune : la carrière de Châteaupanne exploite la roche calcaire, et celle du Sol de Loire les alluvions du fleuve. De plus, le territoire est traversée par le sillon houiller du bassin de la Basse-Loire, exploité au moins dès le Moyen Âge.

En 1872, la population totale était de 3 345 habitants répartis dans 718 maisons dont 1614 habitants dans le bourg et 1731 habitants de façon éparse. Le plus gros hameau de la commune comprenait la Maison Brulée, le Pavillon, la Barbonnière, la Maison Rouge et la Maison Blanche (55 maisons, 204 habitants). En 1990, le bourg comptait 1 056 maisons et 2 469 habitants. 9 exploitations agricoles sont encore présentes aujourd'hui sur le territoire. Elles vivent en majorité d'élevage, mais aussi de productions céréalières et maraichères. La commune comptait 3 115 habitants en 2013.

Protections Monuments historiques et Sites

Le territoire de Montjean-sur-Loire comprend quatre sites protégés au titre des monuments historiques (complexe chaufournier de Pincourt, sites chaufourniers de Maison-Blanche et de Châteaupanne, grand chevalement et fours à chaux de La Tranchée, chapelle de Châteaupanne), chacun générant son propre périmètre pour les abords. Comme l'ensemble de la commune nouvelle de Mauges-sur-Loire, il est par ailleurs considéré comme une zone de présomption de prescriptions archéologiques (ZPPA).

Références documentaires

Documents d'archive

- Archives départementales de Maine-et-Loire. **Notes manuscrites d'Aunillon sur l'ancienne église et l'ancien château de Montjean**, 1876.
- Archives municipales de Montjean-sur-Loire ; 1 F 1. **Recensement de la population : dénombrement : états récapitulatifs (1831-2013)**.

Documents figurés

- **Extrait de la carte de Cassini en couleur (feuilles gravées et aquarellées), issue de l'exemplaire dit de "Marie-Antoinette", XVIIIe siècle.** (Bibliothèque nationale de France).
- **Carte géologique**, éch. 1/50 000e. (Bureau de Recherches Géologiques et Minières).
- **Carte de l'état-major (1820-1866)**. (Institut national de l'information géographique et forestière).

- **Carte IGN, éch. 1/25 000e.** (Institut national de l'information géographique et forestière).
- **Photographies aériennes de la France de 1950 à 1965.** (Institut national de l'Information Géographique et Forestière).

Bibliographie

- ALLARD, Gabriel (Abbé). **Notes sur Montjean et ses seigneurs**, Angers : Germain et Grassin, 1894, 320 p.
- BERTRAND, Robert, DENECHERE, Bruno, DENECHERE, Pierre. **Histoire de Montjean**, Cholet : Hérault, 1996, 275 p.
- CAYLA, Philippe. **Montjean au temps des Mariniers : des fours à chaux, des mines de charbon, du chanvre. Parcours d'un patrimoine fluvial, archéologique, industriel, et rural de la "Basse-Loire"**. Association patrimoine culturel de Loire, 2016.
- COMMUNE DE MAUGES-SUR-LOIRE. **Plan local d'urbanisme : rapport de présentation**, tome 1, Mauges-sur-Loire : 2019.
- DREAL DES PAYS DE LA LOIRE. **Unité paysagère n° 30 : la Loire des promontoires**. In : *Atlas de paysages des Pays-de-la-Loire*, 2015.
- DREAL DES PAYS DE LA LOIRE. **Unité paysagère n° 37 : les bocages vendéens et maugeois**. In : *Atlas de paysages des Pays-de-la-Loire*, 2015.
- **Etude du petit patrimoine du canton de Saint-Florent-le-Vieil**. Communauté de communes du canton de Saint-Florent-le-Vieil, septembre 1999.
- GABORY, Olivier, BRAGUIER, Alain, COLLIN, Guy. **L'histoire des Mauges avant l'histoire. Préhistoire - Protohistoire (Maine-et-Loire)**, Beaupréau-en-Mauges, 2022.
- **Liber de compositione castris Ambasiae. Gesta Consulium Andegavensium. Gesta Ambaziensium dominorum**. Département des manuscrits, XIVe - XVe siècle.
- MORNAND, Jean. **Inventaire des objets préhistoriques ou archéologiques de Maine-et-Loire 1994-2012**, fiches 1517-2663 classées par collectionneur (collections 1), documentations manuscrites, 2019.
- PORT, Célestin. **Dictionnaire historique, géographique et biographique de Maine-et-Loire**, 3 vol., Paris-Angers, 1874-1878 ; réédition, mise à jour et augmentée (coll.), 4 vol., Angers : 1965-1989 ; supplément (Sarazin, André), 2 vol. Angers : 2004.
- PRUDENCE DE TROYES, HINCMAR. **Les annales de Saint-Bertin et de Saint-Vaast ; suivies de Fragments d'une chronique inédite**. Paris : Jules Renouard, 1871, 494 p.
- VALLIER, Bernard. **Mémoire en Images. Montjean**, Saint-Cyr-sur-Loire : Alan Sutton, 2006, 128 p.
- VERON, Teddy. **L'intégration des Mauges à l'Anjou au XIe siècle**, Limoges : Pulim, 2007, 404 p.

Périodiques

- LEDUC, Auguste, CAYLA, Philippe (présentation). **Ma vie de Marinier**, revue 303, 1984, n°3, p. 54-84.

Liens web

- <https://gertrude.paysdelaloire.fr/DOCS/MAUGES-SUR-LOIRE/Montjean-sur-Loire/IA49011005.PDF> : <https://gertrude.paysdelaloire.fr/DOCS/MAUGES-SUR-LOIRE/Montjean-sur-Loire/IA49011005.PDF>

Illustrations



Plan géométrique du château, bourg et environs de Montjean, levé par Huet, le 8 avril 1762. (AM Montjean-sur-Loire ; sans cote).
Repro. Bruno Rousseau
IVR52_19854901441X

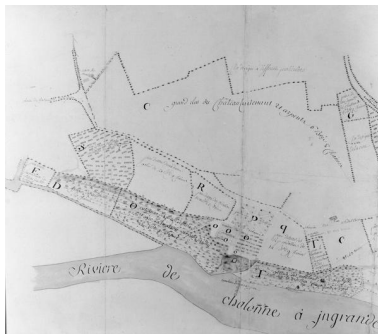

Extrait du plan géométrique du château, bourg et environs de Montjean, partie est, levé par Huet, 8 avril 1762. (AM Montjean-sur-Loire ; sans cote).
Repro. Bruno Rousseau
IVR52_19854901478X

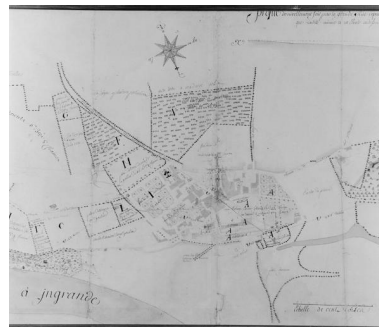

Extrait du plan géométrique du château, bourg et environs de Montjean, partie centrale, levé par Huet, 8 avril 1762. (AM Montjean-sur-Loire ; sans cote).
Repro. Bruno Rousseau
IVR52_19854901439X

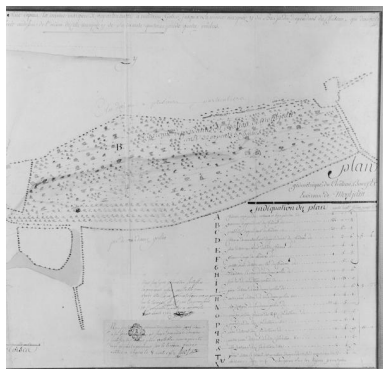

Extrait du plan géométrique du château, bourg et environs de Montjean, partie ouest, levé par Huet, 8 avril 1762. (AM Montjean-sur-Loire ; sans cote).
Repro. Bruno Rousseau
IVR52_19854901440X



Plan général de Montjean et des veines de charbon de terre qui sont connues, vers 1775-1780. (AM Montjean-sur-Loire ; sans cote).
Repro. Bruno Rousseau
IVR52_19834901679XA



Extrait du plan général de Montjean et des veines de charbon de terre qui sont connues. Partie est. Vers 1775-1780. (AM Montjean-sur-Loire ; non coté).
Repro. Bruno Rousseau
IVR52_19834901680XA



Extrait du plan général de Montjean et des veines de charbon de terre qui sont connues. Partie ouest. Vers 1775-1780. (AM Montjean-sur-Loire ; non coté).

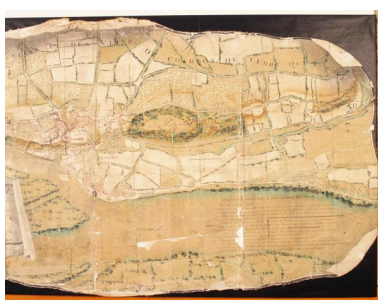

Extrait du plan général de Montjean et des veines de charbon de terre qui sont connues. Partie centrale. Vers 1775-1780. (AM Montjean-sur-Loire ; non coté).



Extrait du plan général de Montjean et des veines de charbon de terre qui sont connues. Partie est. Vers 1775-1780. (AM Montjean-sur-Loire ; non coté).

terre qui sont connues. Partie centrale. Vers 1775-1780. (AM Montjean-sur-Loire ; non coté).
 Repro. Bruno Rousseau
 IVR52_19834901682XA



Extrait du plan général de Montjean et des veines de charbon de terre qui y sont connues. Vue générale du coteau et du château. Vers 1775-1780. (AM Montjean-sur-Loire ; sans cote).
 Repro. Bruno Rousseau
 IVR52_19834901686X

ouest. Vers 1775-1780. (AM Montjean-sur-Loire ; non coté).
 Repro. Bruno Rousseau
 IVR52_19834901681XA

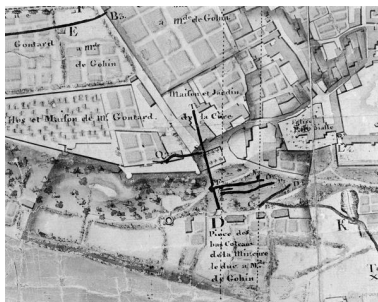

Extrait du plan général de Montjean et des veines de charbon de terre qui y sont connues. Coteau est. Vers 1775-1780. (AM Montjean-sur-Loire ; sans cote).
 Repro. Bruno Rousseau
 IVR52_19834901685X

terre qui sont connues. Partie centrale. Vers 1775-1780. (AM Montjean-sur-Loire ; sans cote).
 Repro. Bruno Rousseau
 IVR52_19834901684X

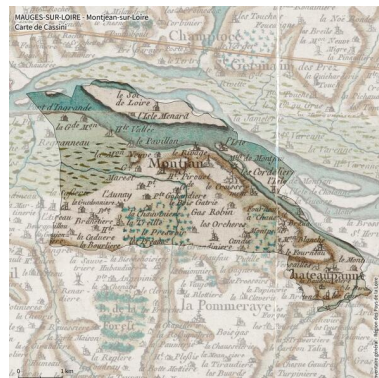

Montjean-sur-Loire. Extrait de la carte de Cassini en couleur (feuilles gravées et aquarellées), issue de l'exemplaire dit de "Marie-Antoinette" du XVIIIe siècle. (c) IGN.
 Dess. Théo Ben Makhad
 IVR52_20234900320NUDA

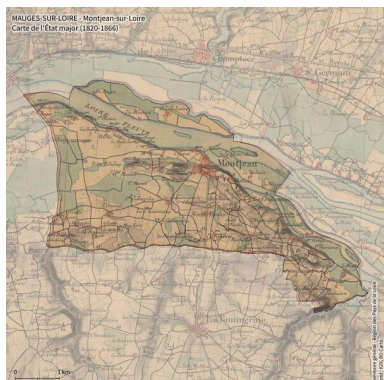

Montjean-sur-Loire. Extrait de la carte d'État major (1820-1866). (c) IGN.
 Dess. Théo Ben Makhad
 IVR52_20234900321NUDA

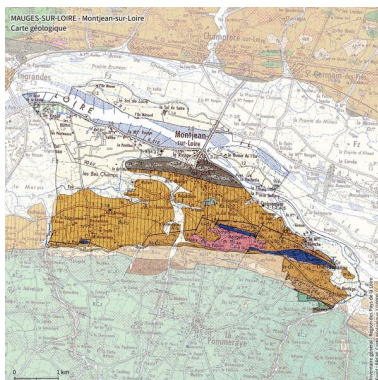

Montjean-sur-Loire. Carte géologique au 1/50000. (c) BRGM.
 Dess. Théo Ben Makhad
 IVR52_20234900319NUDA

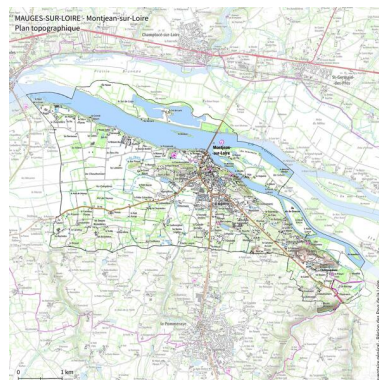

Montjean-sur-Loire. Extrait de la carte topographique au 1/25 000. (c) IGN.
 Dess. Théo Ben Makhad
 IVR52_20234900323NUDA



Montjean-sur-Loire. Photographies aériennes de 1950-1965. (c) IGN.
 Dess. Théo Ben Makhad
 IVR52_20234900322NUDA

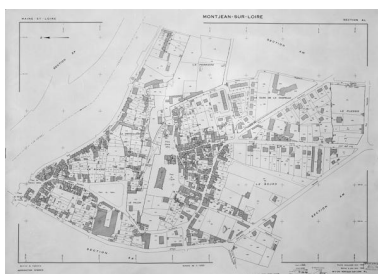

Plan cadastral de 1984, section AL, partie nord-est de la commune de Montjean-sur-Loire.
 Repro. Armelle Maugin
 IVR52_19854901374P



Plan cadastral de 1984, section AK, partie ouest du bourg.
 Repro. Bruno Rousseau
 IVR52_19854901375P

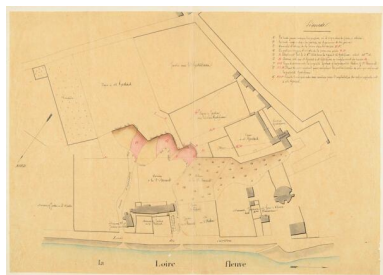

Extrait du "Plan de la carrière de Montjean" par G. Michaud, 7 juin 1852, échelle 1/1000. (AD Maine-et-Loire ; 121. S.71).

Repro. Armelle Maugin
IVR52_20254900124NUCA

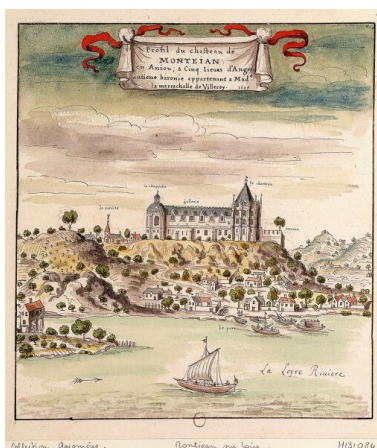

"Profil du chateau de MONTEIAN en Anjou ; a cinq lieues d'Angers antienne baronie appartenant a Made la mareschalle de Villeroy. 1695", par Louis Boudan, 1695. Recueil. Topographie de la France. Département du Maine-et-Loire. H 131084. Bibliothèque nationale de France, Gaignières 5470. VA-49 (2)-FOL. IVR52_20244900641NUCA



Vue panoramique de Montjean depuis la rive droite de la Loire. Gravure et dessin par les frères Rouargue : extrait de l'Album des bords de la Loire de A. Delahays, Paris, 1856. IVR52_20254900059NUCA



Lithographie "Vue de Montjean", par Drake Thomas-François (dessinateur) et Daniaud (lithographe), 1860.

Extrait de l'Album vendéen par Lainé Frères, éditeurs à Angers, et Lemercier Joseph, imprimeur à Paris.

Repro. Armelle Maugin
IVR52_20244900063NUCA

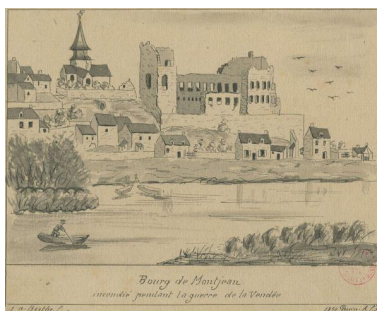

Vue du bourg de Montjean incendié après la Révolution, fac-similé de A. Gouin, d'après un dessin de J. A. Berthe, 1890. IVR52_20254900054NUCA



Vue d'ensemble des coteaux et du plateau agricole du nord-est de Montjean-sur-Loire depuis La Pommeraye (les Retais).

Phot. Armelle Maugin
IVR52_202449000861NUCA



Vue d'ensemble de la commune de Montjean-sur-Loire depuis La Pommeraye (les Retais).
Phot. Armelle Maugin
IVR52_20244900860NUCA

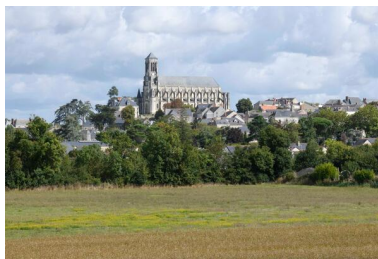

Vue d'ensemble de la commune depuis les plateaux agricoles au sud-ouest, Montjean-sur-Loire.
Phot. Armelle Maugin
IVR52_20244900863NUCA



Vue d'ensemble de l'église et d'une partie du Rivage depuis la Queue de l'île de Montjean-sur-Loire.
Phot. Armelle Maugin
IVR52_20244900581NUCA



Vue d'ensemble du pont René-Trottier.
Phot. Armelle Maugin
IVR52_20254900227NUCA



Détail de la plaque du pont René-Trottier.
Phot. Armelle Maugin
IVR52_20254900229NUCA



Vue d'ensemble de la digue donnant accès à l'île de la Guesse.
Phot. Armelle Maugin
IVR52_20254900236NUCA



Vue d'ensemble d'une cabane de vigneron, dite loge de vigne, vers les moulins du Lion.
Phot. Armelle Maugin
IVR52_20254900231NUCA



Vue d'ensemble de l'écart de Châteaupanne.
Phot. Armelle Maugin
IVR52_20244900320NUCA



Vue est du coteau de la carrière de Châteaupanne.
Phot. Armelle Maugin
IVR52_20244900315NUCA



Vue du coteau est des
carrières de Châteaupanne.
Phot. Armelle Maugin
IVR52_20244900317NUCA



Vue des plaines inondées par le ru
des Moulins, vers Châteaupanne.
Phot. Armelle Maugin
IVR52_20244900326NUCA



Vue des plaines inondées par le ru
des Moulins, vers Châteaupanne.
Phot. Armelle Maugin
IVR52_20244900275NUCA

Dossiers liés

Dossier(s) de synthèse :

Mauges-sur-Loire : présentation de l'aire d'étude (IA49010997)

Les croix monumentales et les monuments de la commune de Montjean-sur-Loire (IA49011378) Pays de la Loire, Maine-et-Loire, Montjean-sur-Loire

Les fours à chaux de Montjean-sur-Loire (IA49011196) Pays de la Loire, Maine-et-Loire, Montjean-sur-Loire

Les moulins de la commune de Montjean-sur-Loire (IA49011377) Pays de la Loire, Maine-et-Loire, Montjean-sur-Loire

Maisons et fermes de la commune de Montjean-sur-Loire (IA49011187) Pays de la Loire, Maine-et-Loire, Montjean-sur-Loire

Oeuvres en rapport :

Ancien couvent dit des Cordeliers, actuellement maison dite Belle Vue (IA49011165) Pays de la Loire, Maine-et-Loire, Montjean-sur-Loire, Bellevue

Ancienne école publique de filles, actuellement salle des fêtes, 1 rue de la Mairie (IA49011360) Pays de la Loire, Maine-et-Loire, Montjean-sur-Loire, 1 rue de la Mairie

Ancienne ferme du Petit Marais (IA49011179) Pays de la Loire, Maine-et-Loire, Montjean-sur-Loire, Le Petit Marais

Ancienne paroisse de Châteaupanne, aujourd'hui écart (IA49011472) Pays de la Loire, Maine-et-Loire, Montjean-sur-Loire, Châteaupanne

Ancien presbytère, 10 rue de la Perrière (IA49011169) Pays de la Loire, Maine-et-Loire, Montjean-sur-Loire, 10 rue de la Perrière

Ancien presbytère, aujourd'hui mairie, place de l'Église (IA49011032) Pays de la Loire, Maine-et-Loire, Montjean-sur-Loire, , place de l'Église

Ancien presbytère, rue de la Perrière (vestiges) (IA49011167) Pays de la Loire, Maine-et-Loire, Montjean-sur-Loire, rue de la Perrière

Ancien prieuré de bénédictins Saint-Martin-de-Vertou (IA49011154) Pays de la Loire, Maine-et-Loire, Montjean-sur-Loire, 19 rue d' Anjou, 2 rue du Prieuré

Anciens communs du château de Montjean, puis presbytère, école et mairie dit le Petit Château (IA49011361) Pays de la Loire, Maine-et-Loire, Montjean-sur-Loire, 3 rue de la Mairie

Bourg de Montjean-sur-Loire (IA49011438) Pays de la Loire, Maine-et-Loire, Montjean-sur-Loire

Chapelle Notre-Dame-de-Bon-Secours (IA49011031) Pays de la Loire, Maine-et-Loire, Montjean-sur-Loire, rue de la Chapelle

Château de Montjean-sur-Loire (vestiges) (IA49011155) Pays de la Loire, Maine-et-Loire, Montjean-sur-Loire, , place de l'Église

Digue dite levée de la Loire de Montjean-sur-Loire à Saint-Florent-le-Vieil (IA49011468) Pays de la Loire, Maine-et-Loire, Mauges-sur-Loire

Écart du Petit Fourneau (IA49011176) Pays de la Loire, Maine-et-Loire, Montjean-sur-Loire, le Petit Fourneau

Église paroissiale Saint-Symphorien de Montjean-sur-Loire (IA49010631) Pays de la Loire, Maine-et-Loire, Montjean-sur-Loire, place de l'Église
Ferme, la Basse Guesse (IA49011172) Pays de la Loire, Maine-et-Loire, Montjean-sur-Loire, la Basse Guesse
Ferme de Bel Air (IA49011178) Pays de la Loire, Maine-et-Loire, Montjean-sur-Loire, Bel Air
Ferme du Pressoir (IA49011177) Pays de la Loire, Maine-et-Loire, Montjean-sur-Loire, le Pressoir
Ferme la Chauvinière (IA49011185) Pays de la Loire, Maine-et-Loire, Montjean-sur-Loire, Chauvinière (la)
Ferme le Bas Pirouet (IA49011186) Pays de la Loire, Maine-et-Loire, Montjean-sur-Loire, Bas Pirouet (le)
Ferme Malvaux (IA49011184) Pays de la Loire, Maine-et-Loire, Montjean-sur-Loire, Malvaux
Fontaine et chapelle Saint-Méen de Châteaupanne (vestiges) (IA49011168) Pays de la Loire, Maine-et-Loire, Montjean-sur-Loire, Châteaupanne
Four à chaux, le Petit Lapin (IA49011194) Pays de la Loire, Maine-et-Loire, Montjean-sur-Loire, le Petit Lapin
Four à chaux, Maison Blanche (IA49011189) Pays de la Loire, Maine-et-Loire, Montjean-sur-Loire, Maison Blanche
Four à chaux du Cerisier (IA49011188) Pays de la Loire, Maine-et-Loire, Montjean-sur-Loire, Belle Vue, Quai Monseigneur Provost
Four à chaux du Grand Lièvre, Montpellier (IA49011192) Pays de la Loire, Maine-et-Loire, Montjean-sur-Loire, Montpellier
Four à chaux du Lièvre, Montpellier (IA49011193) Pays de la Loire, Maine-et-Loire, Montjean-sur-Loire, Montpellier
Four à chaux du Rivage (IA49011190) Pays de la Loire, Maine-et-Loire, Montjean-sur-Loire, rue des Mines
Four à chaux Sainte Barbe, Pincourt (IA49011195) Pays de la Loire, Maine-et-Loire, Montjean-sur-Loire, Pincourt
Fours à chaux de Châteaupanne (IA49011197) Pays de la Loire, Maine-et-Loire, Montjean-sur-Loire, Maison Blanche
Fours à chaux de la Tranchée (IA49011191) Pays de la Loire, Maine-et-Loire, Montjean-sur-Loire, , 49 bis quai Monseigneur Provost
Les moulins seigneuriaux de Montjean-sur-Loire (détruits) (IA49011407) Pays de la Loire, Maine-et-Loire, Montjean-sur-Loire, Belle Vue
Maison, 10 rue de la Mairie (IA49011160) Pays de la Loire, Maine-et-Loire, Montjean-sur-Loire, 10 rue de la Mairie
Maison, 14 rue d'Anjou (IA49059613) Pays de la Loire, Maine-et-Loire, Montjean-sur-Loire, 14 rue d'Anjou
Maison, 1 rue de la Repiellerie (IA49011163) Pays de la Loire, Maine-et-Loire, Montjean-sur-Loire, 1 rue de la Repiellerie
Maison, 36 quai Monseigneur-Provost (IA49011162) Pays de la Loire, Maine-et-Loire, Montjean-sur-Loire, 36 quai Monseigneur-Provost
Maison, 5 place du Vallon (IA49011356) Pays de la Loire, Maine-et-Loire, Montjean-sur-Loire, 5 place du Vallon
Maison, 7 quai des Mariniers (IA49011161) Pays de la Loire, Maine-et-Loire, Montjean-sur-Loire, 7 quai des Mariniers
Maison, 8 place du Docteur-Defois (IA49011157) Pays de la Loire, Maine-et-Loire, Montjean-sur-Loire, Rivage, 8 place du Docteur-Defois
Maison, dite l'Épinay, 32 rue Nationale (IA49011354) Pays de la Loire, Maine-et-Loire, Montjean-sur-Loire, 32 rue Nationale
Maison, dite la Villa Margot (IA49011413) Pays de la Loire, Maine-et-Loire, Montjean-sur-Loire, 1 rue de la Perrière
Maison, dite le Grand Clos (IA49011358) Pays de la Loire, Maine-et-Loire, Montjean-sur-Loire, Le Grand Clos, D 751
Maison, dite le Plessis, 37 rue nationale (IA49011353) Pays de la Loire, Maine-et-Loire, Montjean-sur-Loire, 37 rue Nationale
Maison, dite le Vallon, 13 place du Vallon (IA49011355) Pays de la Loire, Maine-et-Loire, Montjean-sur-Loire, 13 place du Vallon
Maison, dite Val Rose, 22 rue nationale (IA49011357) Pays de la Loire, Maine-et-Loire, Montjean-sur-Loire, 22 rue Nationale
Maison, la Guindonnière (IA49011173) Pays de la Loire, Maine-et-Loire, Montjean-sur-Loire, la Guindonnière
Maison, le Croissement (IA49011170) Pays de la Loire, Maine-et-Loire, Montjean-sur-Loire, le Croissement
Maison, les Rochettes (IA49011180) Pays de la Loire, Maine-et-Loire, Montjean-sur-Loire, les Rochettes
Maison, Maison Blanche (IA49011182) Pays de la Loire, Maine-et-Loire, Montjean-sur-Loire, Maison Blanche, Fourneaux (les)
Maison, rue Vieille-du-Château (IA49011164) Pays de la Loire, Maine-et-Loire, Montjean-sur-Loire, 1, 2, 4 rue Vieille-du-Château
Maison de chaudière (IA49011159) Pays de la Loire, Maine-et-Loire, Montjean-sur-Loire, 10 bis rue de la Mairie
Maison de maître, l'Orchère (IA49011175) Pays de la Loire, Maine-et-Loire, Montjean-sur-Loire, l'Orchère
Maison de maître, la Gohardièrre (IA49011171) Pays de la Loire, Maine-et-Loire, Montjean-sur-Loire, la Gohardièrre
Maison de maître, la Nouvelle Orchère (IA49011174) Pays de la Loire, Maine-et-Loire, Montjean-sur-Loire, la Nouvelle Orchère
Maison dite la Perrière (IA49011034) Pays de la Loire, Maine-et-Loire, Montjean-sur-Loire, , 5 rue de la Perrière
Maison dite les Guibourgères (IA49011181) Pays de la Loire, Maine-et-Loire, Montjean-sur-Loire, Les Guibourgères
Maison puis école de Châteaupanne (IA49011039) Pays de la Loire, Maine-et-Loire, Montjean-sur-Loire, Châteaupanne,

Maison puis école de filles, 20 place Jeanne-d'Arc (IA49011158) Pays de la Loire, Maine-et-Loire, Montjean-sur-Loire, Bourg, 20 place Jeanne-d'Arc
Maison puis école des sœurs de Saint-Charles (IA49011183) Pays de la Loire, Maine-et-Loire, Montjean-sur-Loire, Bourg, 1 bis place de l'Église
Manoir du Sol de Loire (IA49011156) Pays de la Loire, Maine-et-Loire, Montjean-sur-Loire, le Sol de Loire
Monument aux morts, rue de la chapelle (IA49011359) Pays de la Loire, Maine-et-Loire, Montjean-sur-Loire, Cimetière, rue de la Chapelle
Monument commémoratif du Docteur Defoix (IA49011410) Pays de la Loire, Maine-et-Loire, Montjean-sur-Loire, 3 rue de la Mairie
Moulin à vent du Lion ou du Bois, dit Moulin-Neuf (IA49011409) Pays de la Loire, Maine-et-Loire, Montjean-sur-Loire, Moulin et fourneau du Lion
Moulin à vent du Lion ou du Bois, dit Vieux-Moulin (IA49011408) Pays de la Loire, Maine-et-Loire, Montjean-sur-Loire, Moulin et fourneau du Lion
Moulins à eau de Châteaupanne (IA49011411) Pays de la Loire, Maine-et-Loire, Montjean-sur-Loire, Châteaupanne
Pont routier (IA49011352) Pays de la Loire, Maine-et-Loire, Montjean-sur-Loire
Tombeau d'Edmond Heusschen (IA49011035) Pays de la Loire, Maine-et-Loire, Montjean-sur-Loire, Cimetière, rue de la Chapelle

Auteur(s) du dossier : Véronique Orain, Mathilde Vozza, Marie-Charlotte Cavaca

Copyright(s) : (c) Région Pays de la Loire - Inventaire général ; (c) Conseil départemental de Maine-et-Loire - Conservation départementale du patrimoine ; (c) Commune de Mauges-sur-Loire

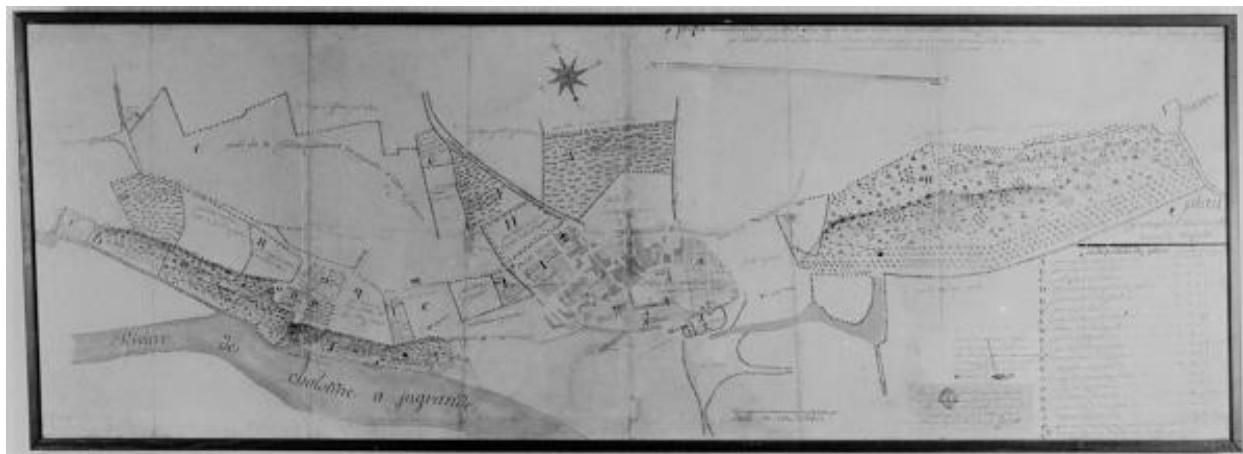

Plan géométrique du château, bourg et environs de Montjean, levé par Huet, le 8 avril 1762. (AM Montjean-sur-Loire ; sans cote).

Référence du document reproduit :

- Plan géométrique du château, bourg et environs de Montjean, levé par Huet, 8 avril 1762. (Archives municipales de Montjean-sur-Loire ; sans cote).

IVR52_19854901441X

Auteur de l'illustration (reproduction) : Bruno Rousseau

Date de prise de vue : 1985

(c) Région Pays de la Loire - Inventaire général ; (c) Conseil départemental de Maine-et-Loire - Conservation départementale du patrimoine ; (c) Archives municipales de Montjean-sur-Loire
communication libre, reproduction soumise à autorisation

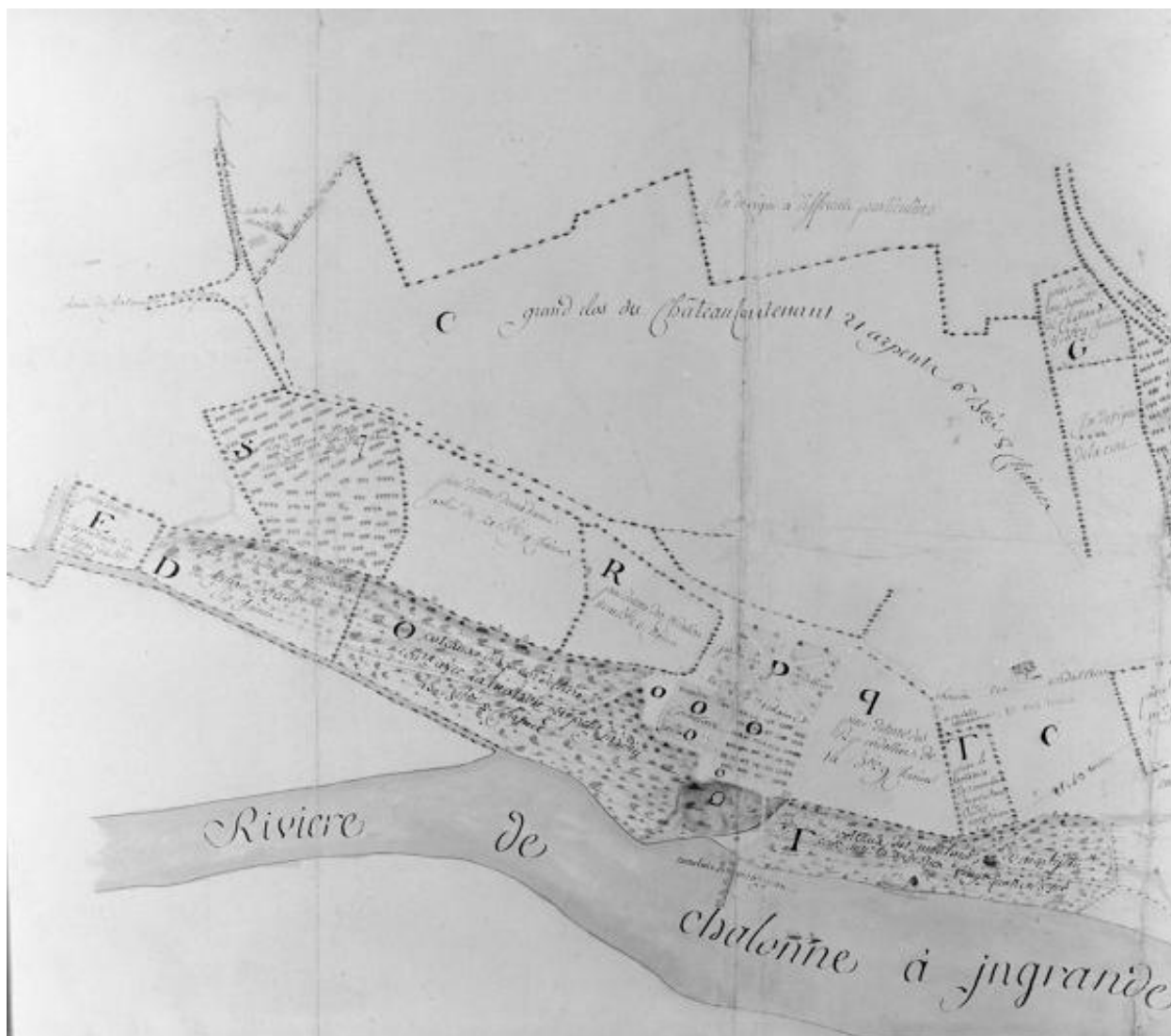

Extrait du plan géométrique du château, bourg et environs de Montjean, partie est, levé par Huet, 8 avril 1762. (AM Montjean-sur-Loire ; sans cote).

Référence du document reproduit :

- Plan géométrique du château, bourg et environs de Montjean, levé par Huet, 8 avril 1762. (Archives municipales de Montjean-sur-Loire ; sans cote).

IVR52_19854901478X

Auteur de l'illustration (reproduction) : Bruno Rousseau

Date de prise de vue : 1985

(c) Région Pays de la Loire - Inventaire général ; (c) Conseil départemental de Maine-et-Loire - Conservation départementale du patrimoine ; (c) Archives municipales de Montjean-sur-Loire
communication libre, reproduction soumise à autorisation

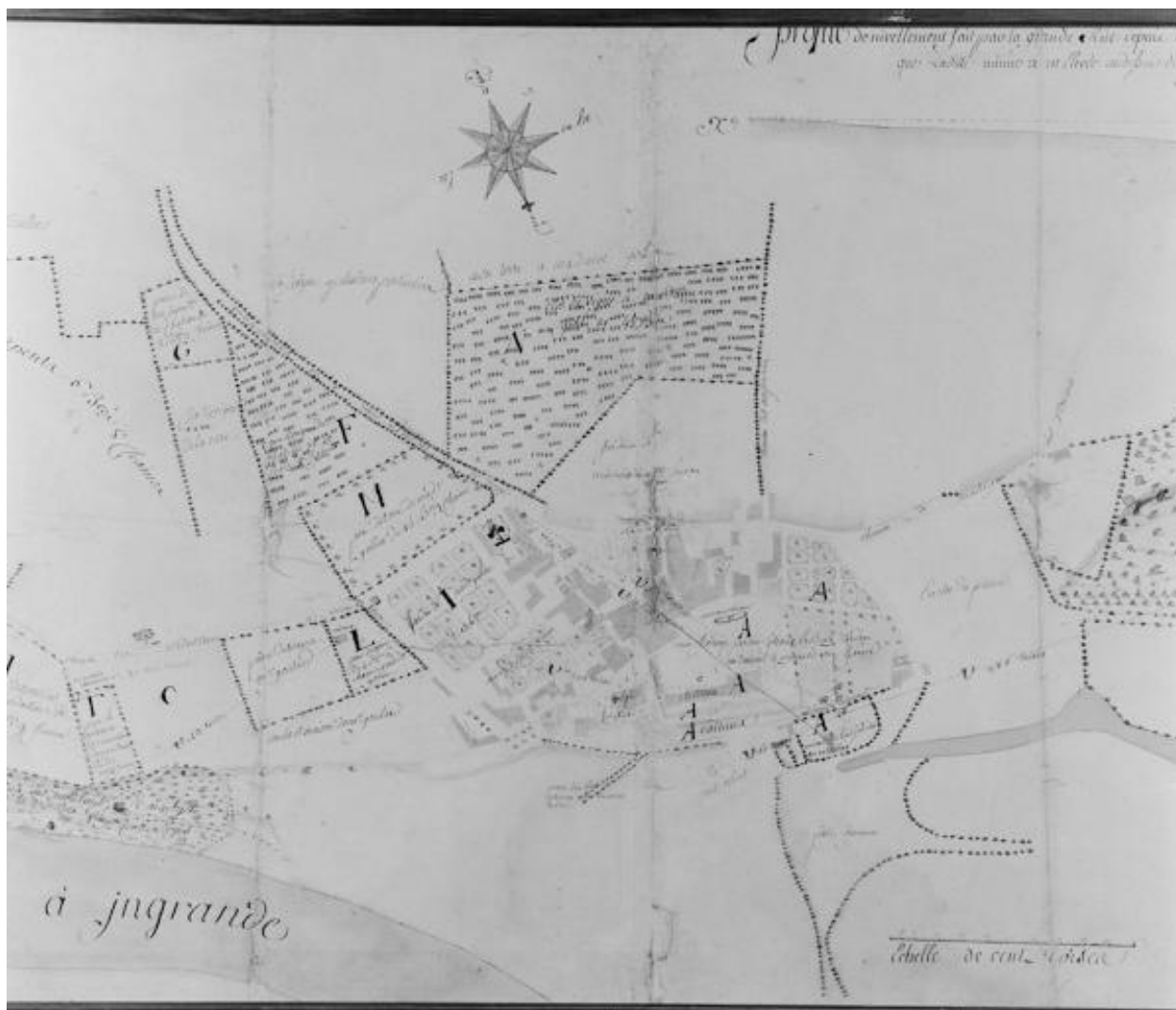

Extrait du plan géométrique du château, bourg et environs de Montjean, partie centrale, levé par Huet, 8 avril 1762. (AM Montjean-sur-Loire ; sans cote).

Référence du document reproduit :

- Plan géométrique du château, bourg et environs de Montjean, levé par Huet, 8 avril 1762. (Archives municipales de Montjean-sur-Loire ; sans cote).

IVR52_19854901439X

Auteur de l'illustration (reproduction) : Bruno Rousseau

Date de prise de vue : 1985

(c) Région Pays de la Loire - Inventaire général ; (c) Conseil départemental de Maine-et-Loire - Conservation départementale du patrimoine ; (c) Archives municipales de Montjean-sur-Loire
communication libre, reproduction soumise à autorisation

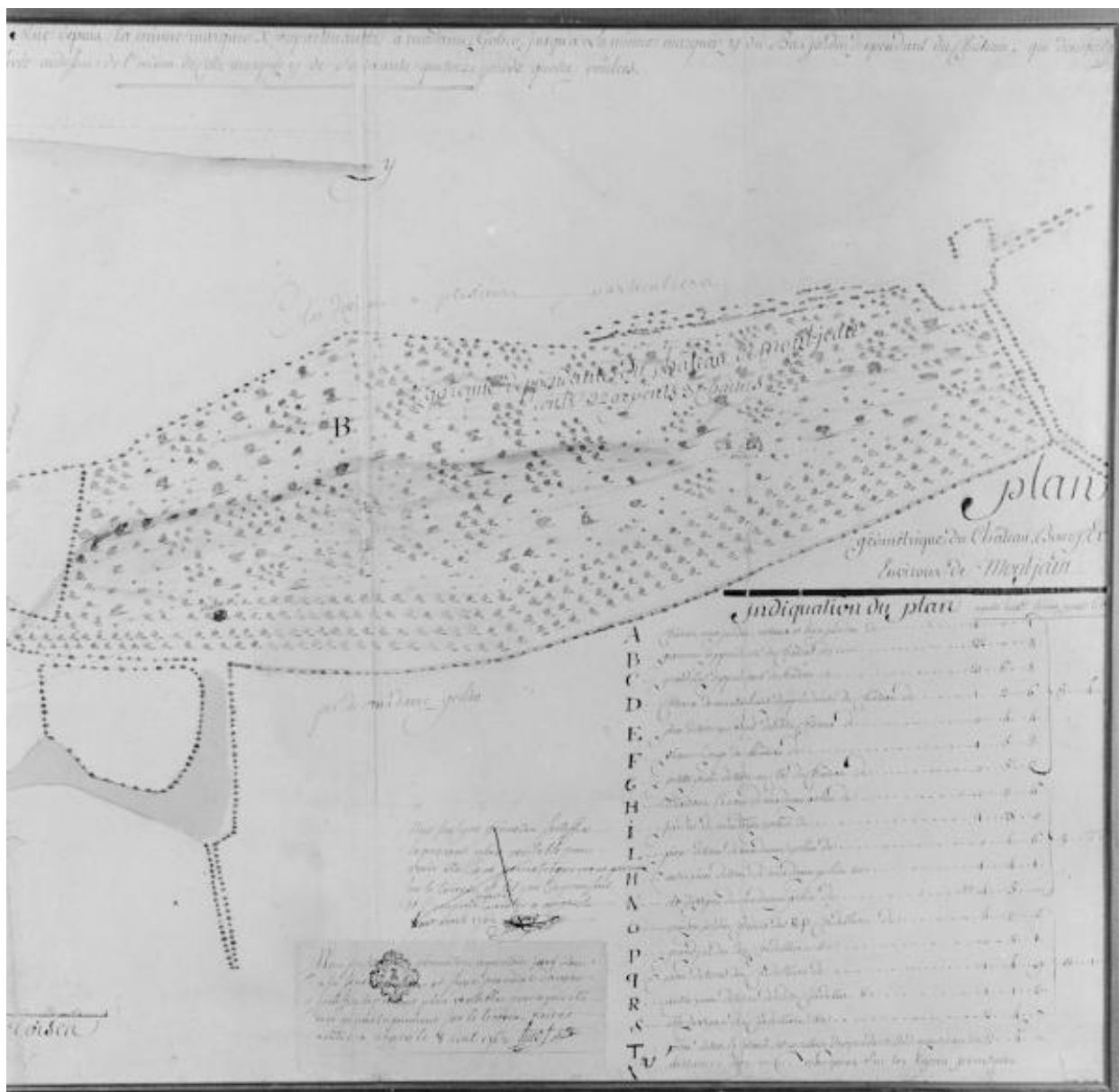

Extrait du plan géométrique du château, bourg et environs de Montjean, partie ouest, levé par Huet, 8 avril 1762. (AM Montjean-sur-Loire ; sans cote).

Référence du document reproduit :

- Plan géométrique du château, bourg et environs de Montjean, levé par Huet, 8 avril 1762. (Archives municipales de Montjean-sur-Loire ; sans cote).

IVR52_19854901440X

Auteur de l'illustration (reproduction) : Bruno Rousseau

Date de prise de vue : 1985

(c) Région Pays de la Loire - Inventaire général ; (c) Conseil départemental de Maine-et-Loire - Conservation départementale du patrimoine ; (c) Archives municipales de Montjean-sur-Loire communication libre, reproduction soumise à autorisation



Plan général de Montjean et des veines de charbon de terre qui sont connues, vers 1775-1780. (AM Montjean-sur-Loire ; sans cote).

Référence du document reproduit :

- "Plan général de Montjean et des veines de charbon de terre qui y sont connues...", sans auteur, 4e quart du XVIIIe siècle, vers 1775-1780. (Archives municipales de Montjean-sur-Loire ; sans cote).

IVR52_19834901679XA

Auteur de l'illustration (reproduction) : Bruno Rousseau

Date de prise de vue : 1983

(c) Région Pays de la Loire - Inventaire général ; (c) Conseil départemental de Maine-et-Loire - Conservation départementale du patrimoine ; (c) Archives municipales de Montjean-sur-Loire
communication libre, reproduction soumise à autorisation



Extrait du plan général de Montjean et des veines de charbon de terre qui sont connues. Partie est. Vers 1775-1780. (AM Montjean-sur-Loire ; non coté).

Référence du document reproduit :

- "Plan général de Montjean et des veines de charbon de terre qui y sont connues...", sans auteur, 4e quart du XVIIIe siècle, vers 1775-1780. (Archives municipales de Montjean-sur-Loire ; sans cote).

IVR52_19834901680XA

Auteur de l'illustration (reproduction) : Bruno Rousseau

Date de prise de vue : 1983

(c) Région Pays de la Loire - Inventaire général ; (c) Conseil départemental de Maine-et-Loire - Conservation départementale du patrimoine ; (c) Archives municipales de Montjean-sur-Loire
communication libre, reproduction soumise à autorisation



Extrait du plan général de Montjean et des veines de charbon de terre qui sont connues. Partie centrale. Vers 1775-1780. (AM Montjean-sur-Loire ; non coté).

Référence du document reproduit :

- "Plan général de Montjean et des veines de charbon de terre qui y sont connues...", sans auteur, 4e quart du XVIIIe siècle, vers 1775-1780. (Archives municipales de Montjean-sur-Loire ; sans cote).

IVR52_19834901682XA

Auteur de l'illustration (reproduction) : Bruno Rousseau

Date de prise de vue : 1983

(c) Région Pays de la Loire - Inventaire général ; (c) Conseil départemental de Maine-et-Loire - Conservation départementale du patrimoine ; (c) Archives municipales de Montjean-sur-Loire
communication libre, reproduction soumise à autorisation

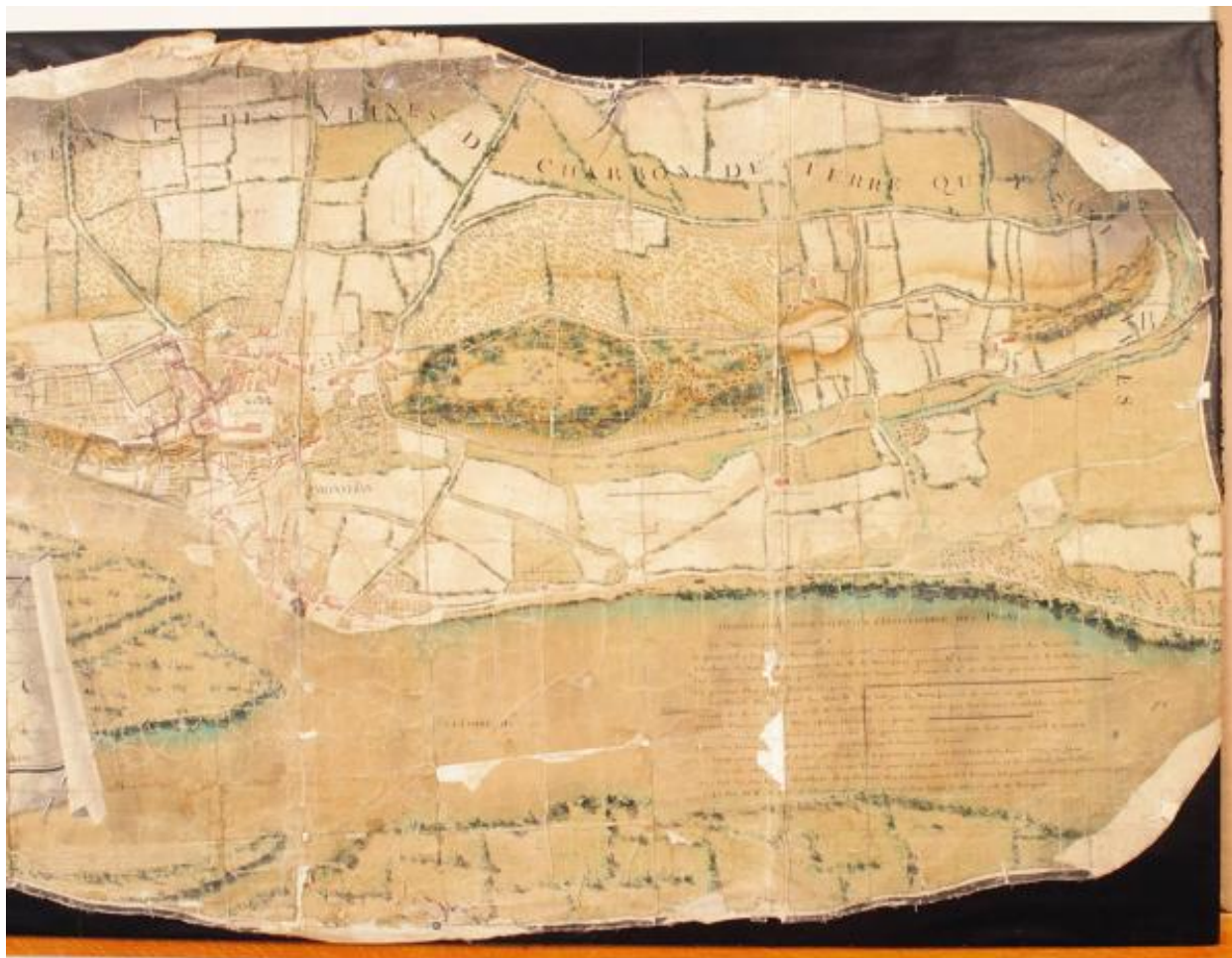

Extrait du plan général de Montjean et des veines de charbon de terre qui sont connues. Partie ouest. Vers 1775-1780. (AM Montjean-sur-Loire ; non coté).

Référence du document reproduit :

- "Plan général de Montjean et des veines de charbon de terre qui y sont connues...", sans auteur, 4e quart du XVIIIe siècle, vers 1775-1780. (Archives municipales de Montjean-sur-Loire ; sans cote).

IVR52_19834901681XA

Auteur de l'illustration (reproduction) : Bruno Rousseau

Date de prise de vue : 1983

(c) Région Pays de la Loire - Inventaire général ; (c) Conseil départemental de Maine-et-Loire - Conservation départementale du patrimoine ; (c) Archives municipales de Montjean-sur-Loire
communication libre, reproduction soumise à autorisation



Extrait du plan général de Montjean et des veines de charbon de terre qui sont connues. Partie centrale. Vers 1775-1780. (AM Montjean-sur-Loire ; sans cote).

Référence du document reproduit :

- "Plan général de Montjean et des veines de charbon de terre qui y sont connues...", sans auteur, 4e quart du XVIIIe siècle, vers 1775-1780. (Archives municipales de Montjean-sur-Loire ; sans cote).

IVR52_19834901684X

Auteur de l'illustration (reproduction) : Bruno Rousseau

Date de prise de vue : 1983

(c) Région Pays de la Loire - Inventaire général ; (c) Conseil départemental de Maine-et-Loire - Conservation départementale du patrimoine ; (c) Archives municipales de Montjean-sur-Loire
communication libre, reproduction soumise à autorisation

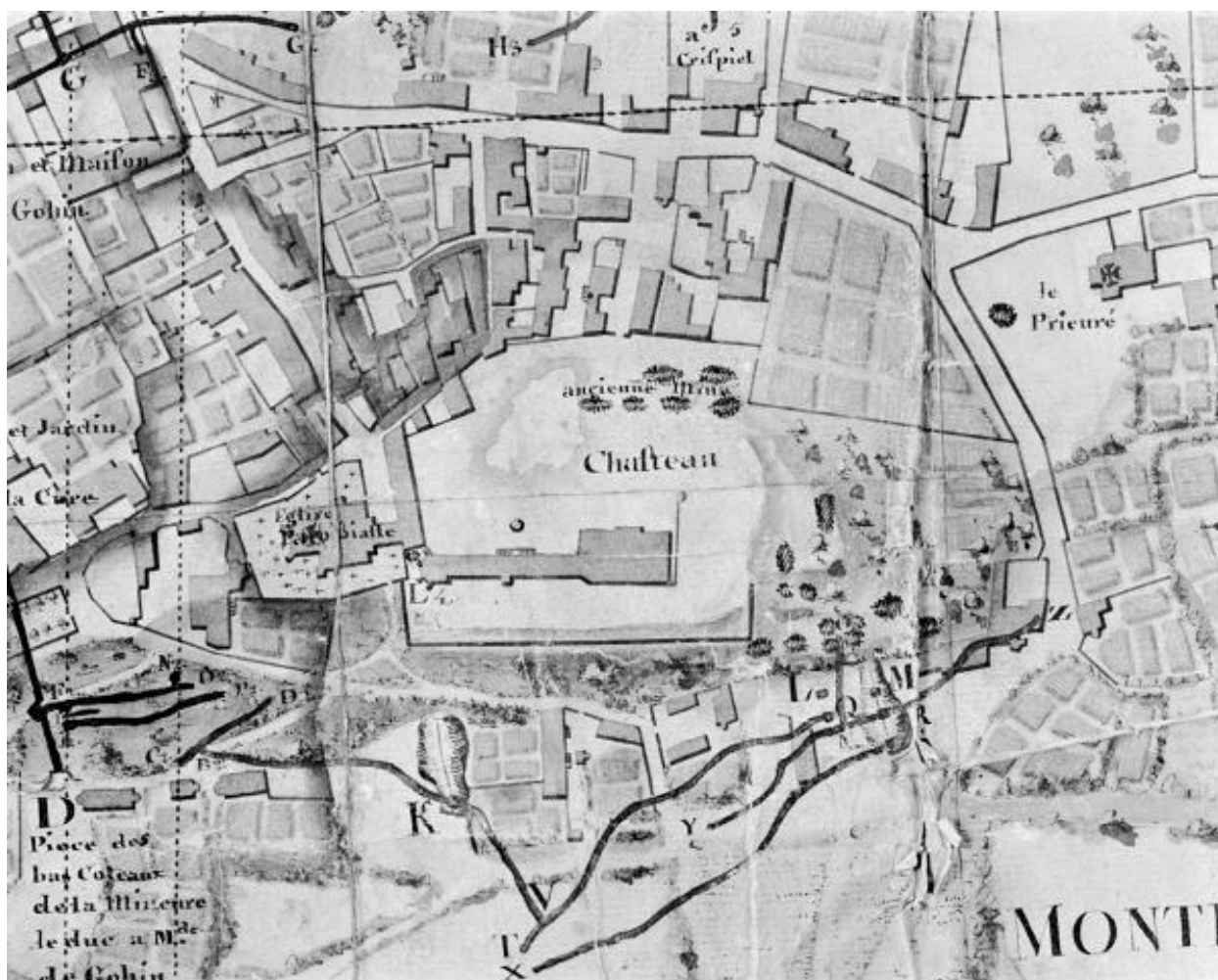

Extrait du plan général de Montjean et des veines de charbon de terre qui y sont connues. Vue générale du coteau et du château. Vers 1775-1780. (AM Montjean-sur-Loire ; sans cote).

Référence du document reproduit :

- "Plan général de Montjean et des veines de charbon de terre qui y sont connues...", sans auteur, 4e quart du XVIIIe siècle, vers 1775-1780. (Archives municipales de Montjean-sur-Loire ; sans cote).

IVR52_19834901686X

Auteur de l'illustration (reproduction) : Bruno Rousseau

Date de prise de vue : 1983

(c) Région Pays de la Loire - Inventaire général ; (c) Conseil départemental de Maine-et-Loire - Conservation départementale du patrimoine ; (c) Archives municipales de Montjean-sur-Loire
communication libre, reproduction soumise à autorisation

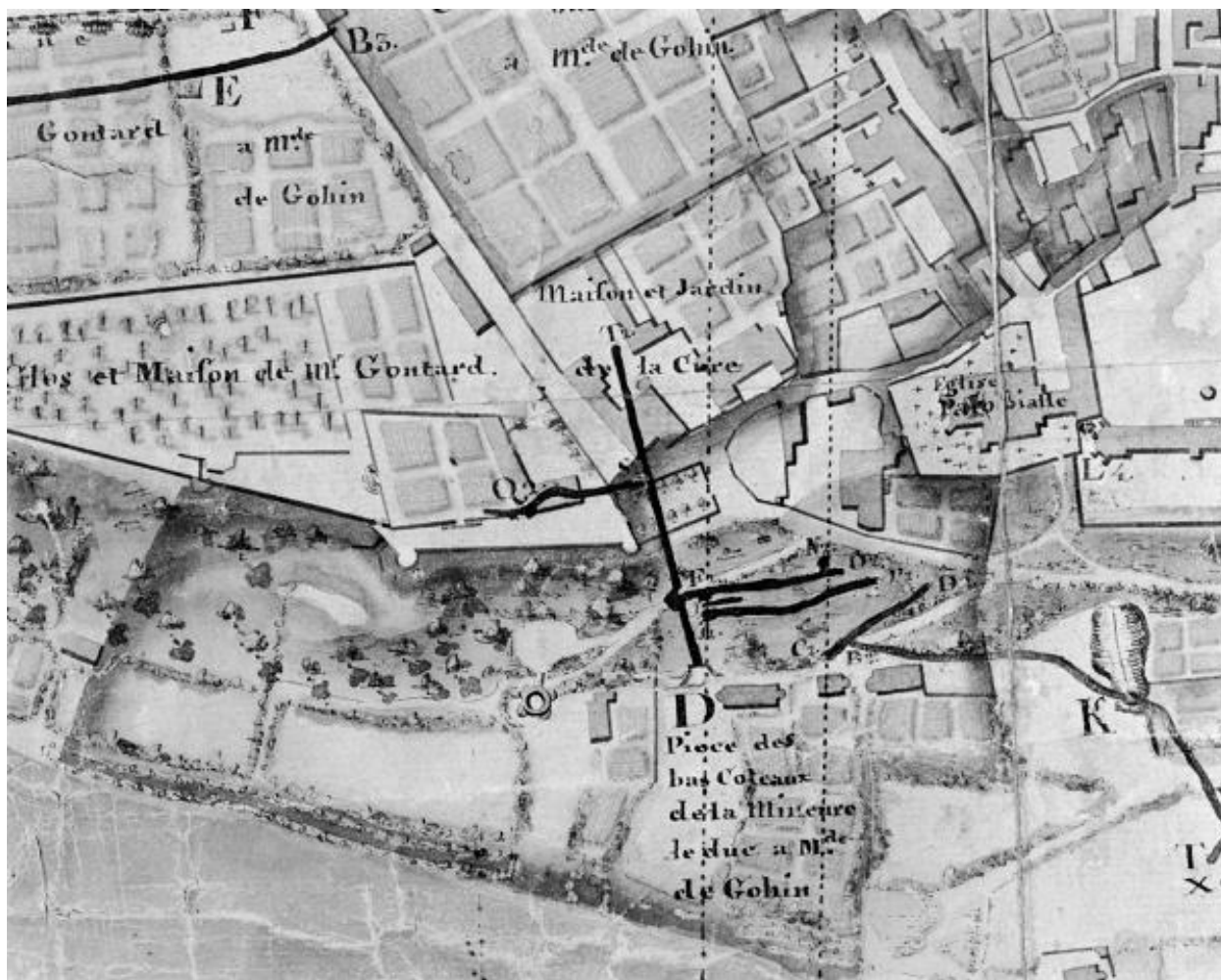

Extrait du plan général de Montjean et des veines de charbon de terre qui y sont connues. Coteau est. Vers 1775-1780. (AM Montjean-sur-Loire ; sans cote).

Référence du document reproduit :

- "Plan général de Montjean et des veines de charbon de terre qui y sont connues...", sans auteur, 4e quart du XVIIIe siècle, vers 1775-1780. (Archives municipales de Montjean-sur-Loire ; sans cote).

IVR52_19834901685X

Auteur de l'illustration (reproduction) : Bruno Rousseau

Date de prise de vue : 1983

(c) Région Pays de la Loire - Inventaire général ; (c) Conseil départemental de Maine-et-Loire - Conservation départementale du patrimoine ; (c) Archives municipales de Montjean-sur-Loire
communication libre, reproduction soumise à autorisation

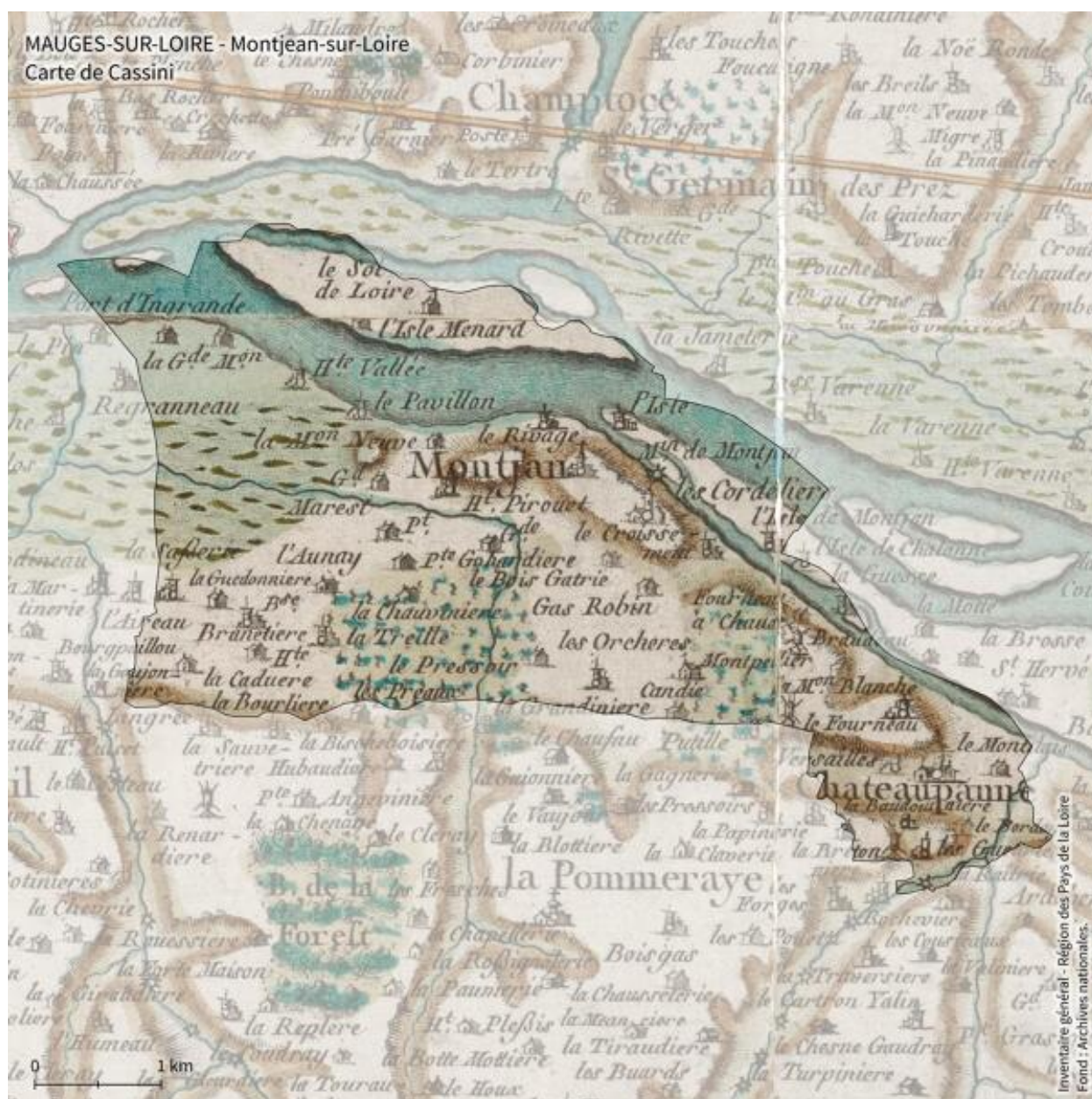

Montjean-sur-Loire. Extrait de la carte de Cassini en couleur (feuilles gravées et aquarellées), issue de l'exemplaire dit de "Marie-Antoinette" du XVIIIe siècle. (c) IGN.

IVR52_20234900320NUDA

Auteur de l'illustration : Théo Ben Makhad

Date de prise de vue : 2023

(c) Région Pays de la Loire - Inventaire général ; (c) Conseil départemental de Maine-et-Loire - Conservation départementale du patrimoine ; (c) IGN

communication libre, reproduction soumise à autorisation

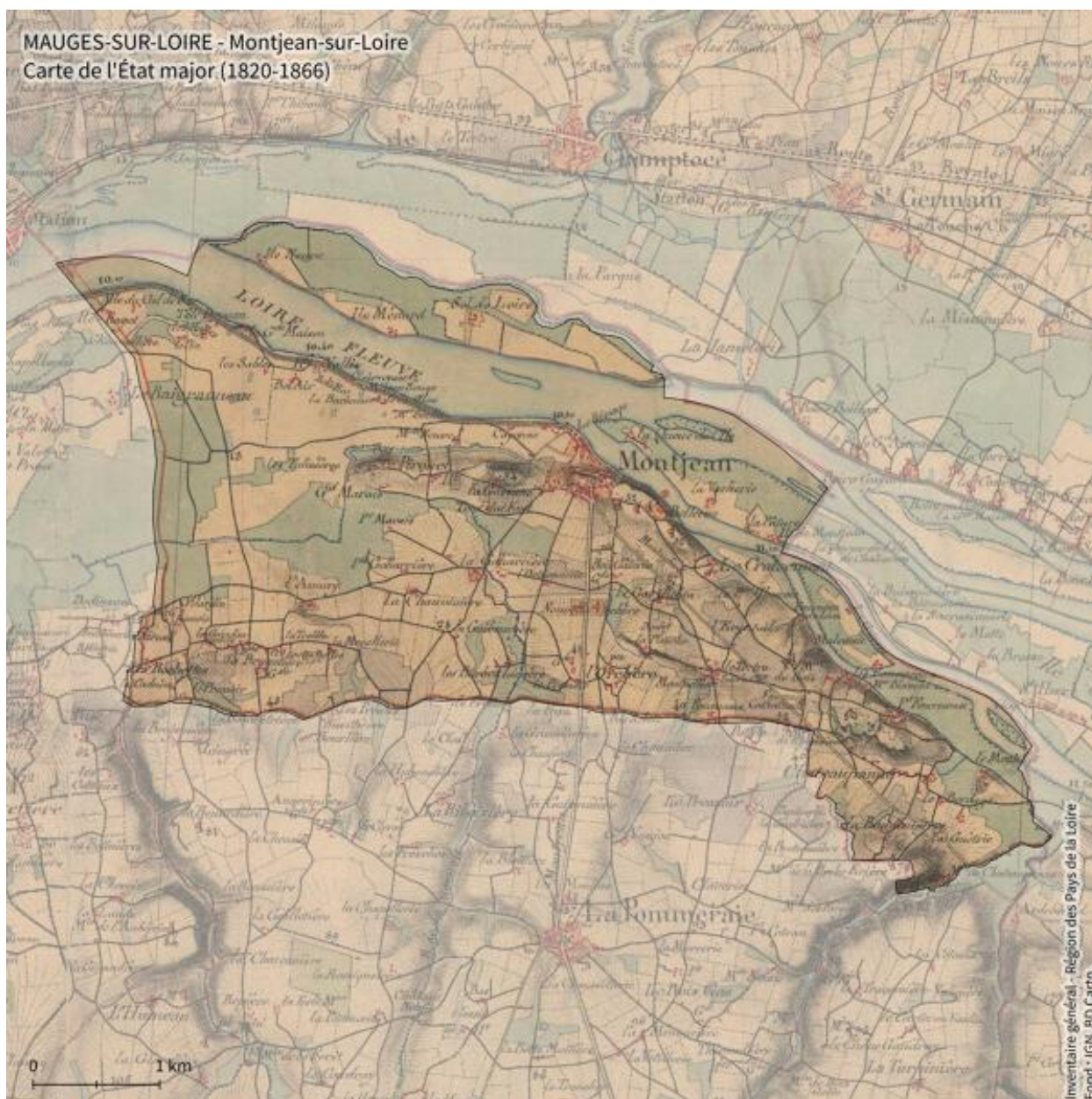

Montjean-sur-Loire. Extrait de la carte d'État major (1820-1866). (c) IGN.

IVR52_20234900321NUDA

Auteur de l'illustration : Théo Ben Makhad

Date de prise de vue : 2023

(c) Région Pays de la Loire - Inventaire général ; (c) Conseil départemental de Maine-et-Loire - Conservation départementale du patrimoine ; (c) IGN
communication libre, reproduction soumise à autorisation

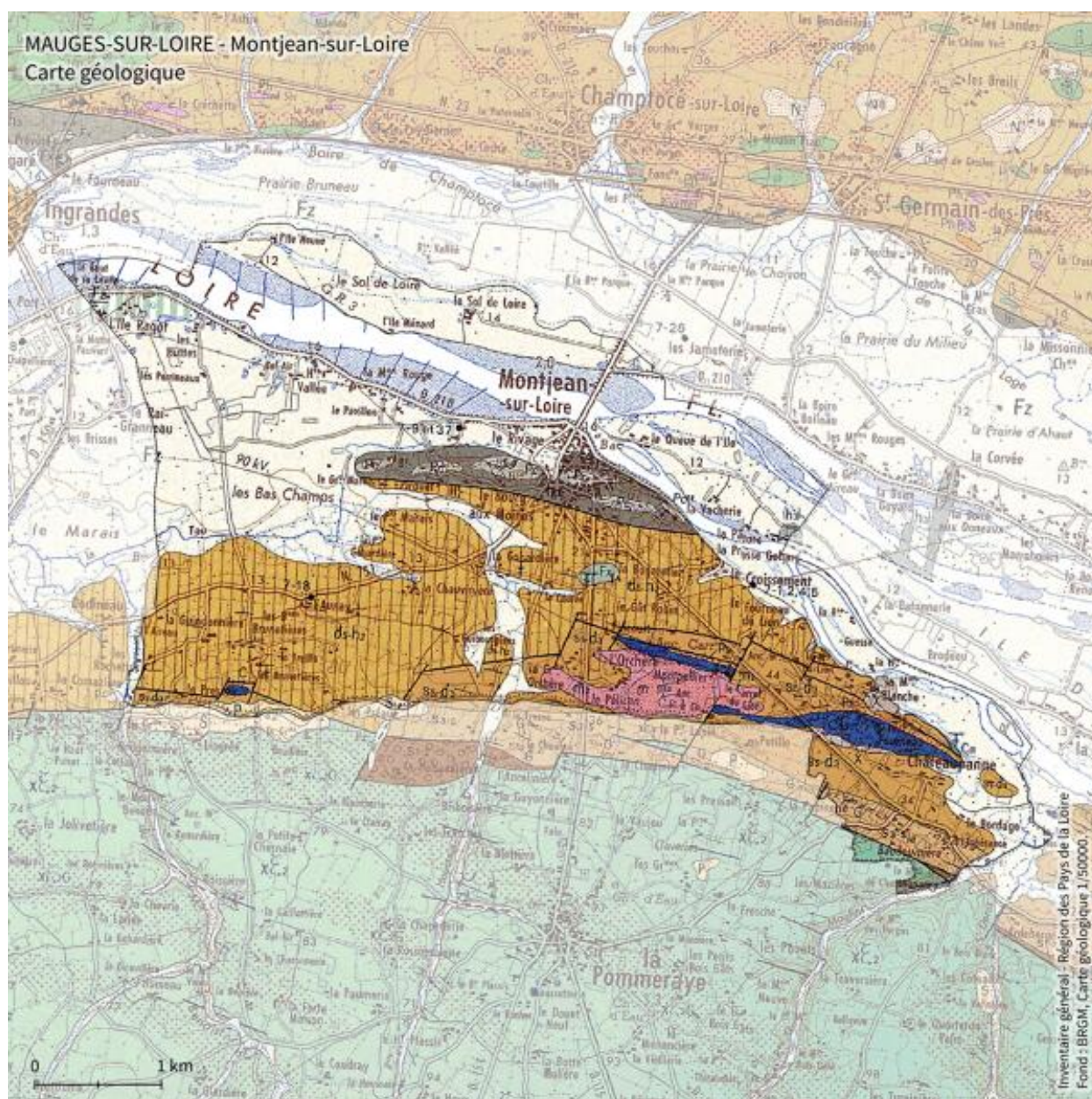

Montjean-sur-Loire. Carte géologique au 1/50000. (c) BRGM.

IVR52_20234900319NUDA

Auteur de l'illustration : Théo Ben Makhad

Date de prise de vue : 2023

(c) Région Pays de la Loire - Inventaire général ; (c) Conseil départemental de Maine-et-Loire - Conservation départementale du patrimoine ; (c) BRGM
communication libre, reproduction soumise à autorisation

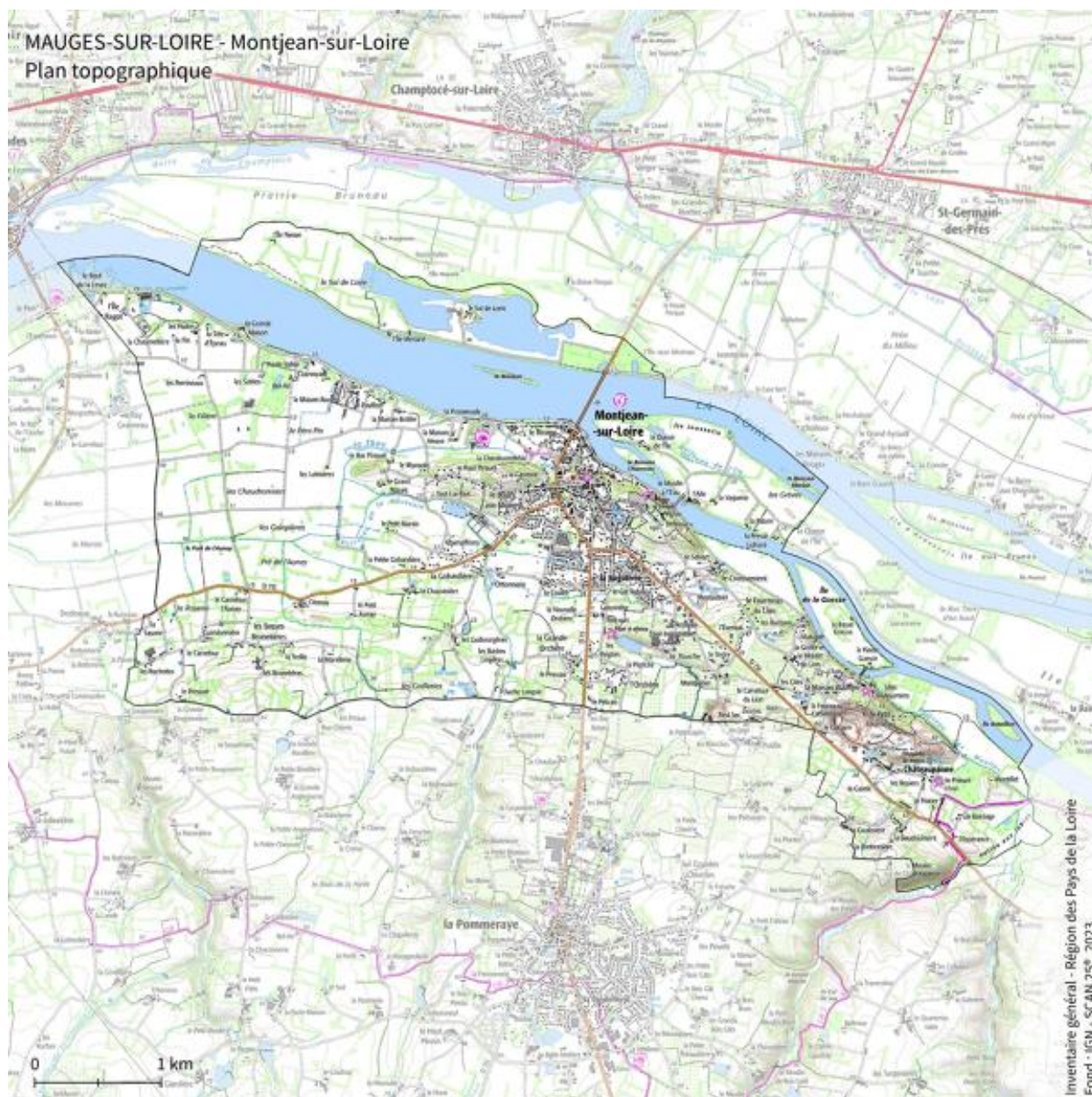

Montjean-sur-Loire. Extrait de la carte topographique au 1/25 000. (c) IGN.

IVR52_20234900323NUDA

Auteur de l'illustration : Théo Ben Makhad

Date de prise de vue : 2023

(c) Région Pays de la Loire - Inventaire général ; (c) Conseil départemental de Maine-et-Loire - Conservation départementale du patrimoine ; (c) IGN communication libre, reproduction soumise à autorisation



Montjean-sur-Loire. Photographies aériennes de 1950-1965. (c) IGN.

IVR52_20234900322NUDA

Auteur de l'illustration : Théo Ben Makhad

Date de prise de vue : 2023

(c) Région Pays de la Loire - Inventaire général ; (c) Conseil départemental de Maine-et-Loire - Conservation départementale du patrimoine ; (c) IGN
communication libre, reproduction soumise à autorisation

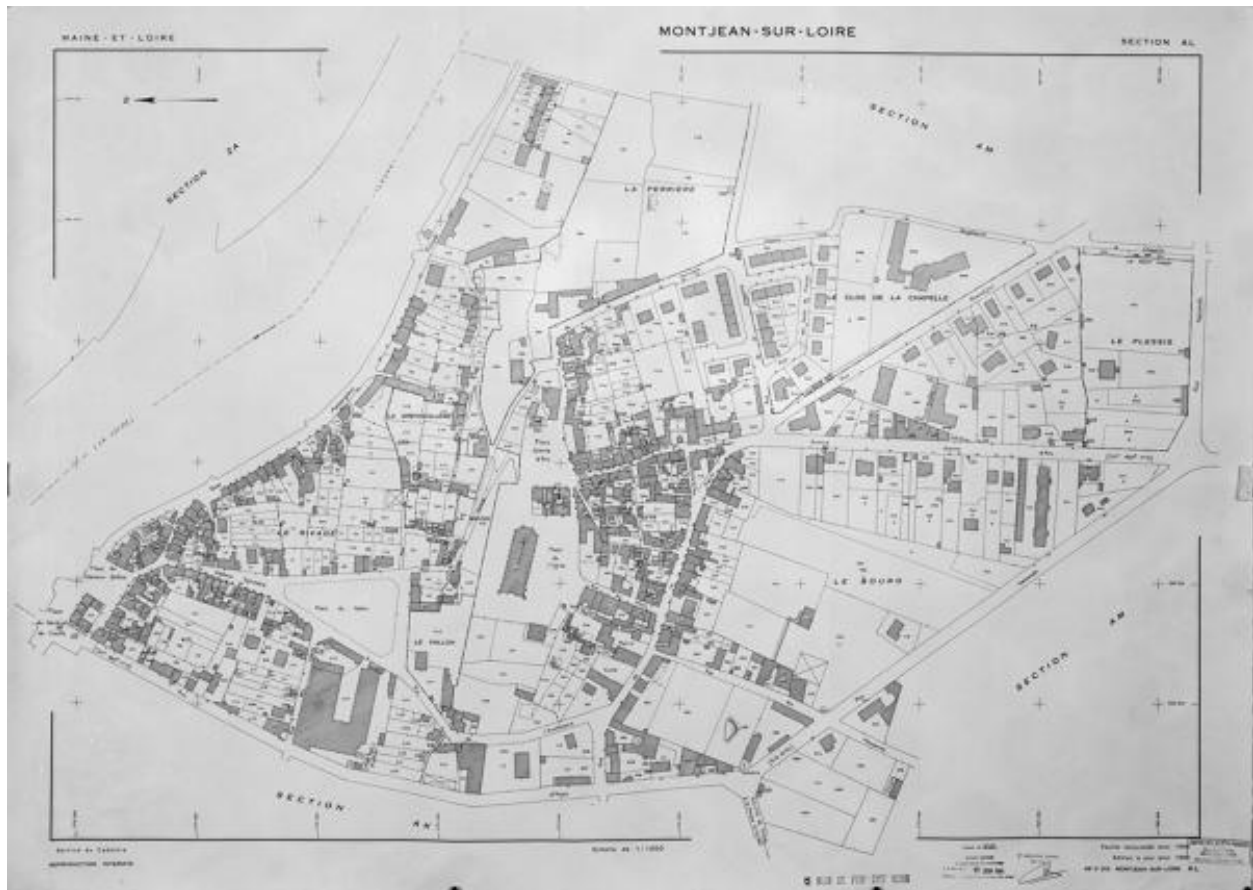

Plan cadastral de 1984, section AL, partie nord-est de la commune de Montjean-sur-Loire.

IVR52_19854901374P

Auteur de l'illustration (reproduction) : Armelle Maugin

Date de prise de vue : 1985

(c) Région Pays de la Loire - Inventaire général ; (c) Conseil départemental de Maine-et-Loire - Conservation départementale du patrimoine
communication libre, reproduction soumise à autorisation

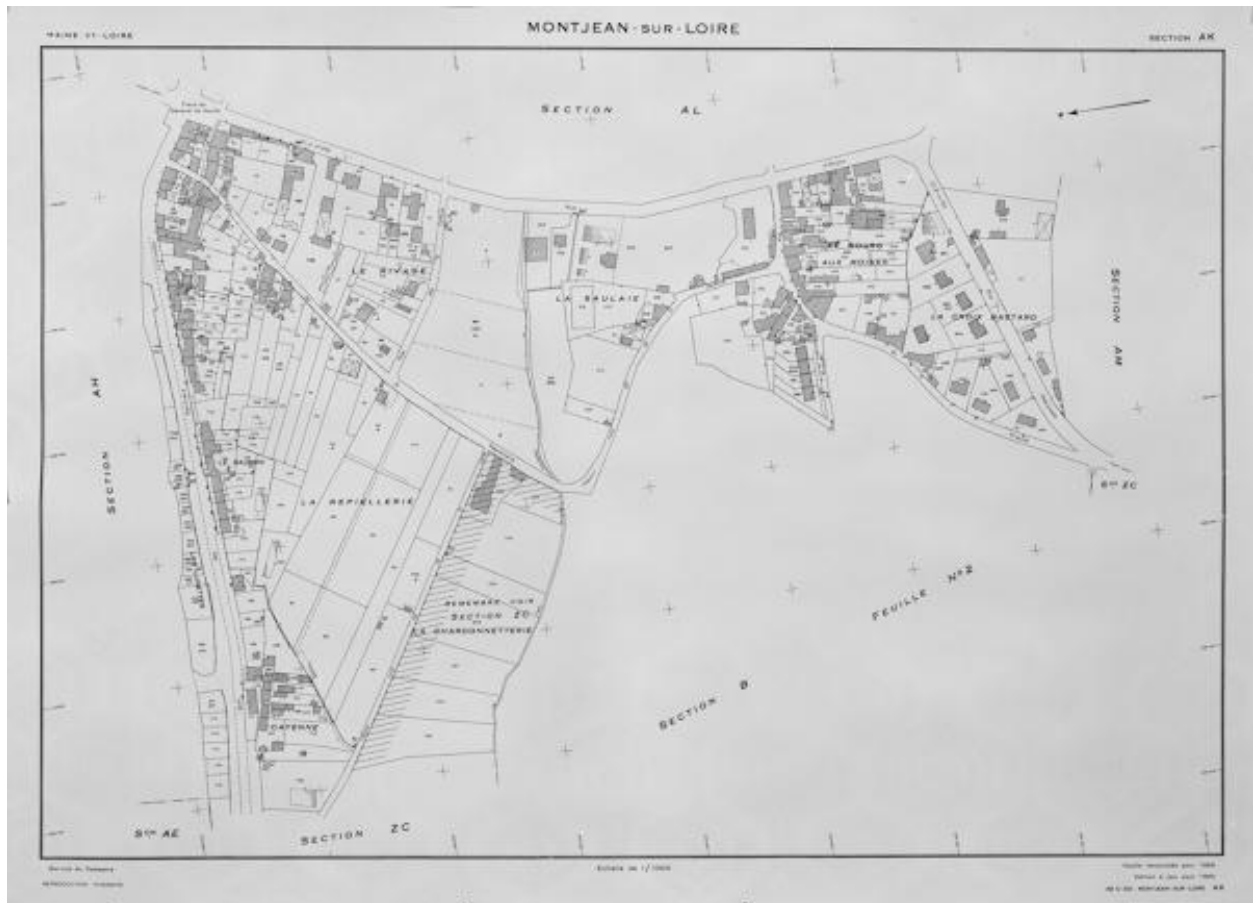

Plan cadastral de 1984, section AK, partie ouest du bourg.

IVR52_19854901375P

Auteur de l'illustration (reproduction) : Bruno Rousseau

Date de prise de vue : 1985

(c) Région Pays de la Loire - Inventaire général ; (c) Conseil départemental de Maine-et-Loire - Conservation départementale du patrimoine
communication libre, reproduction soumise à autorisation

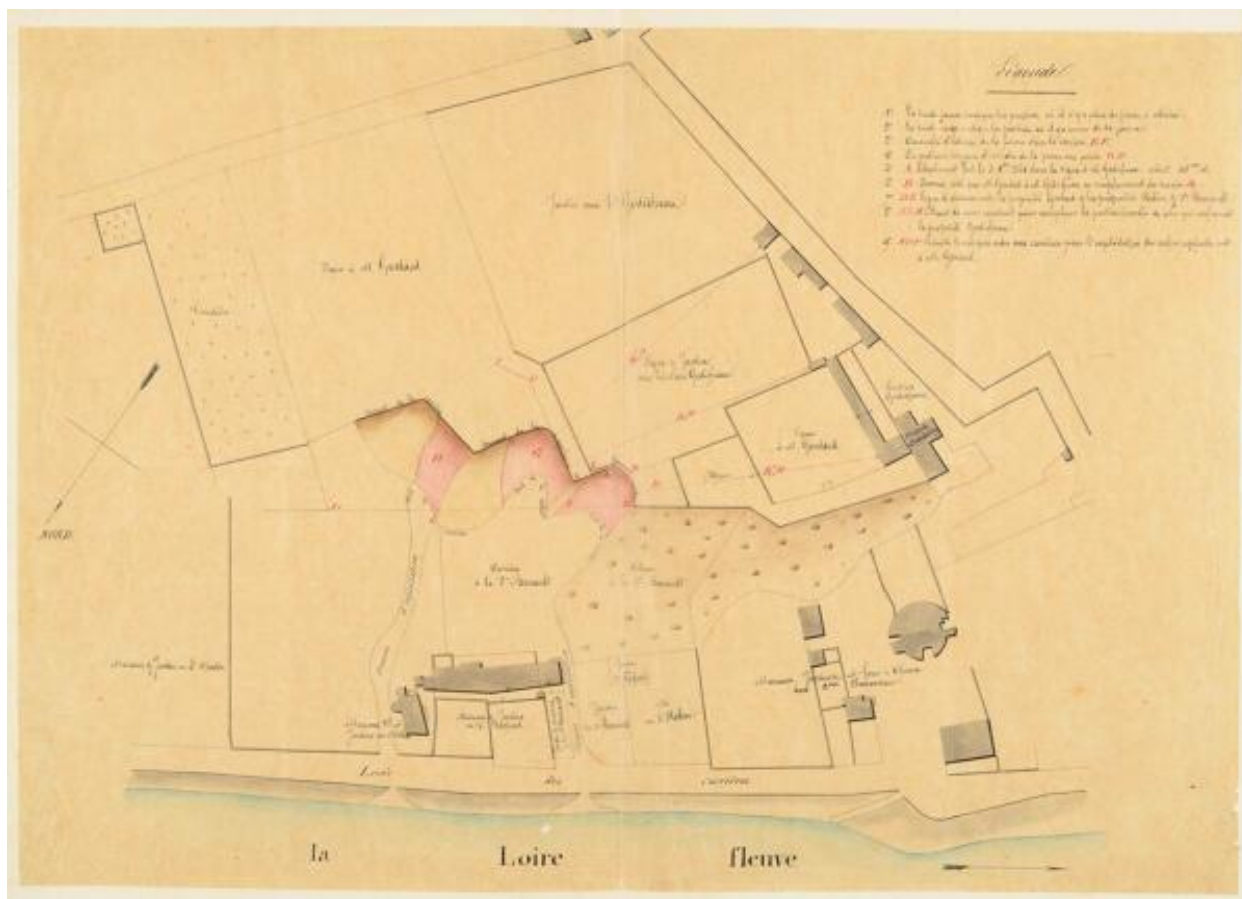

Extrait du "Plan de la carrière de Montjean" par G.Michaud, 7 juin 1852, échelle 1/1000. (AD Maine-et-Loire ; 121. S.71).

Référence du document reproduit :

- Extrait du "Plan de la carrière de Montjean" par G.Michaud, 7 juin 1852, échelle 1/1000. (Archives départementales de Maine-et-Loire ; 121 S 71).

IVR52_20254900124NUCA

Auteur de l'illustration (reproduction) : Armelle Maugin

Date de prise de vue : 2025

(c) Archives départementales de Maine-et-Loire ; (c) Région Pays de la Loire - Inventaire général ; (c) Conseil départemental de Maine-et-Loire - Conservation départementale du patrimoine
communication libre, reproduction soumise à autorisation

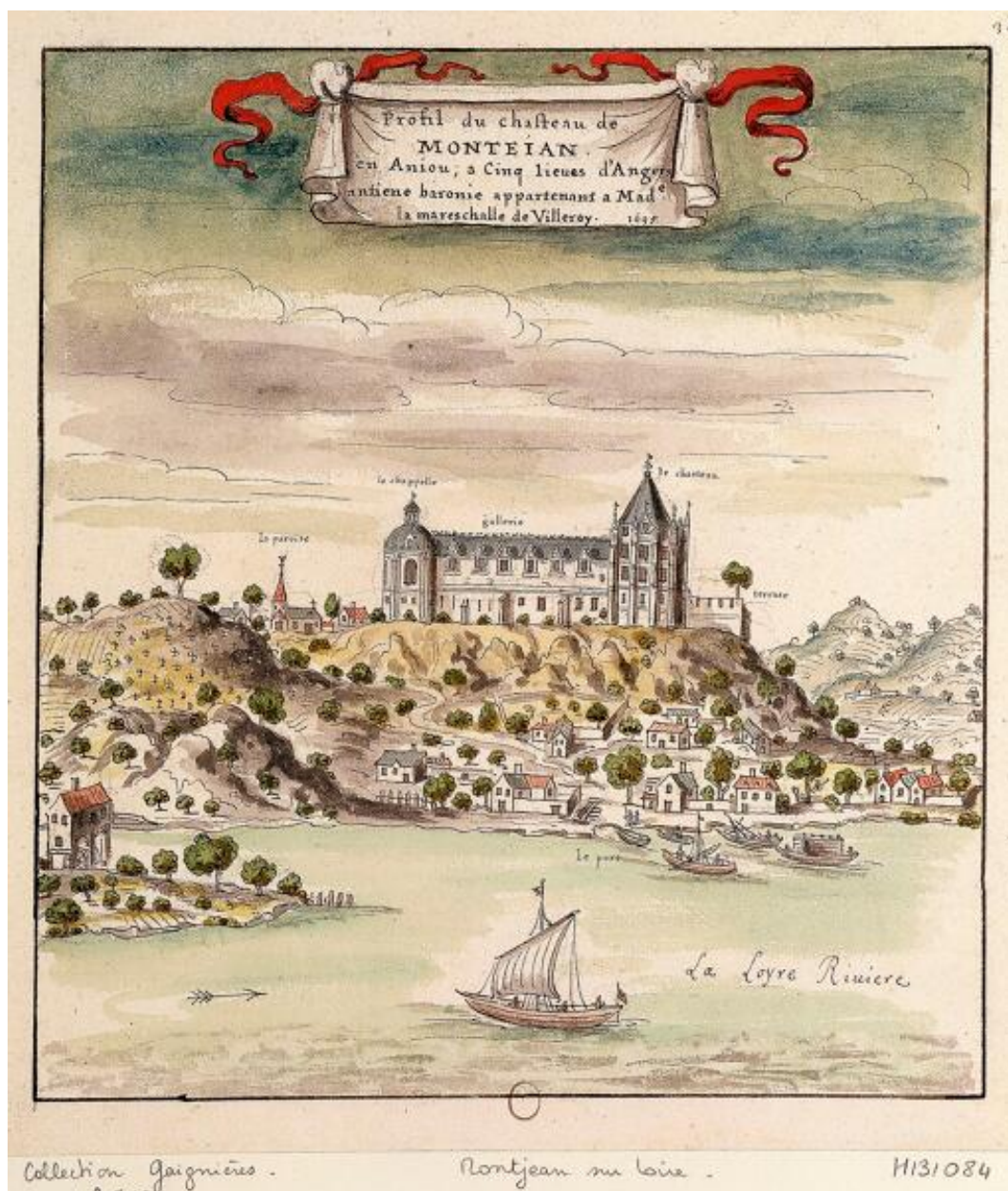

"Profil du chateau de MONTEIAN en Anjou ; a cinq lieues d'Angers ancienne baronie appartenant a Mad^e la mareschalle de Villeroy. 1695", par Louis Boudan, 1695. Recueil. Topographie de la France. Département du Maine-et-Loire. H 131084. Bibliothèque nationale de France, Gaignières 5470. VA-49 (2)-FOL.

IVR52_20244900641NUCA

Date de prise de vue : 2005

(c) Bibliothèque nationale de France ; (c) Région Pays de la Loire - Inventaire général
communication libre, reproduction soumise à autorisation

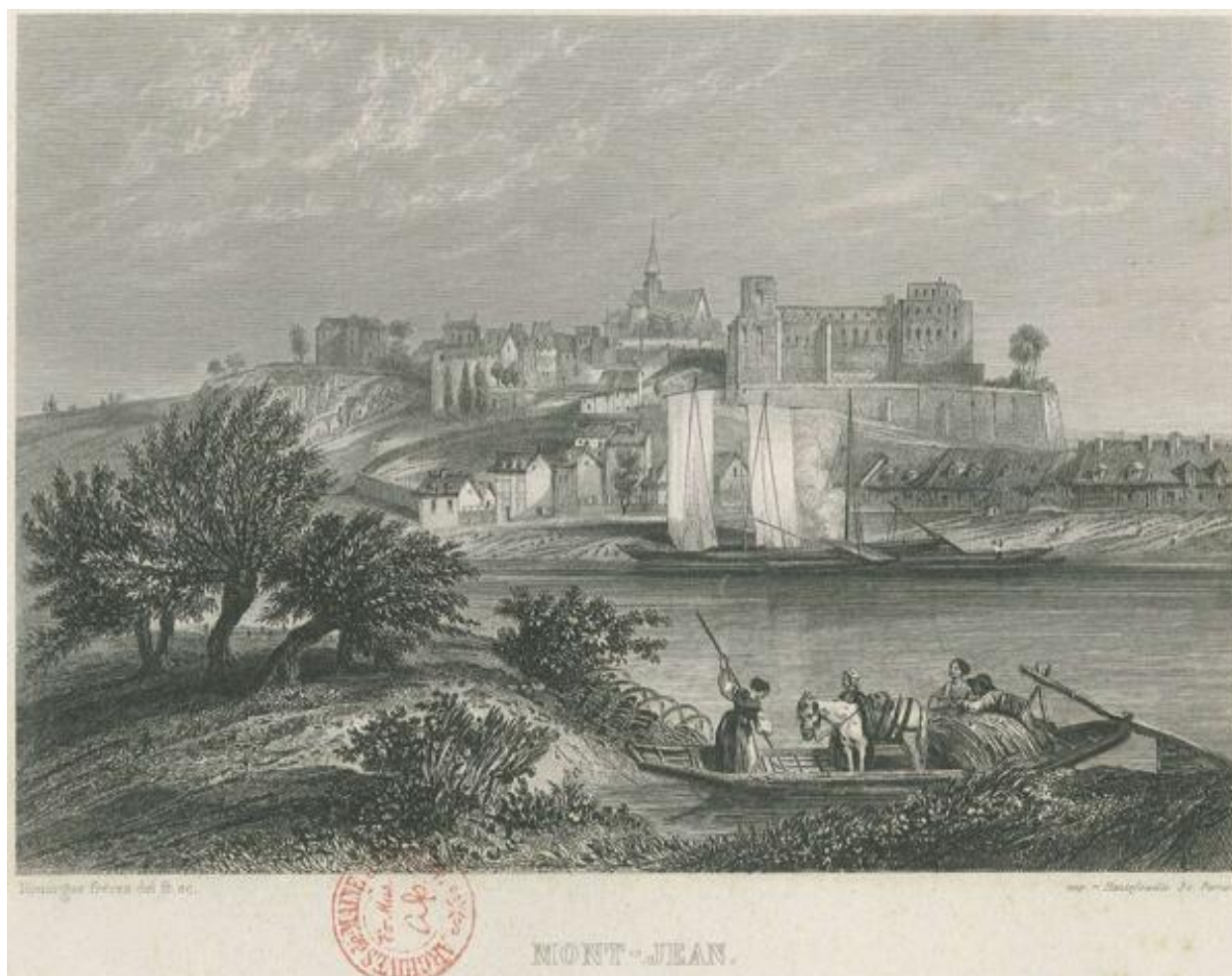

Vue panoramique de Montjean depuis la rive droite de la Loire. Gravure et dessin par les frères Rouargue : extrait de l'Album des bords de la Loire de A. Delahays, Paris, 1856.

Référence du document reproduit :

- Vue panoramique de Montjean depuis la rive droite de la Loire. Gravure et dessin par les frères Rouargue : extrait de l'Album des bords de la Loire de A. Delahays, Paris, 1856. (AD Maine-et-Loire ; 11 Fi 4590).

IVR52_20254900059NUCA

Date de prise de vue : 2025

(c) Archives départementales de Maine-et-Loire ; (c) Région Pays de la Loire - Inventaire général ; (c) Conseil départemental de Maine-et-Loire - Conservation départementale du patrimoine
communication libre, reproduction soumise à autorisation

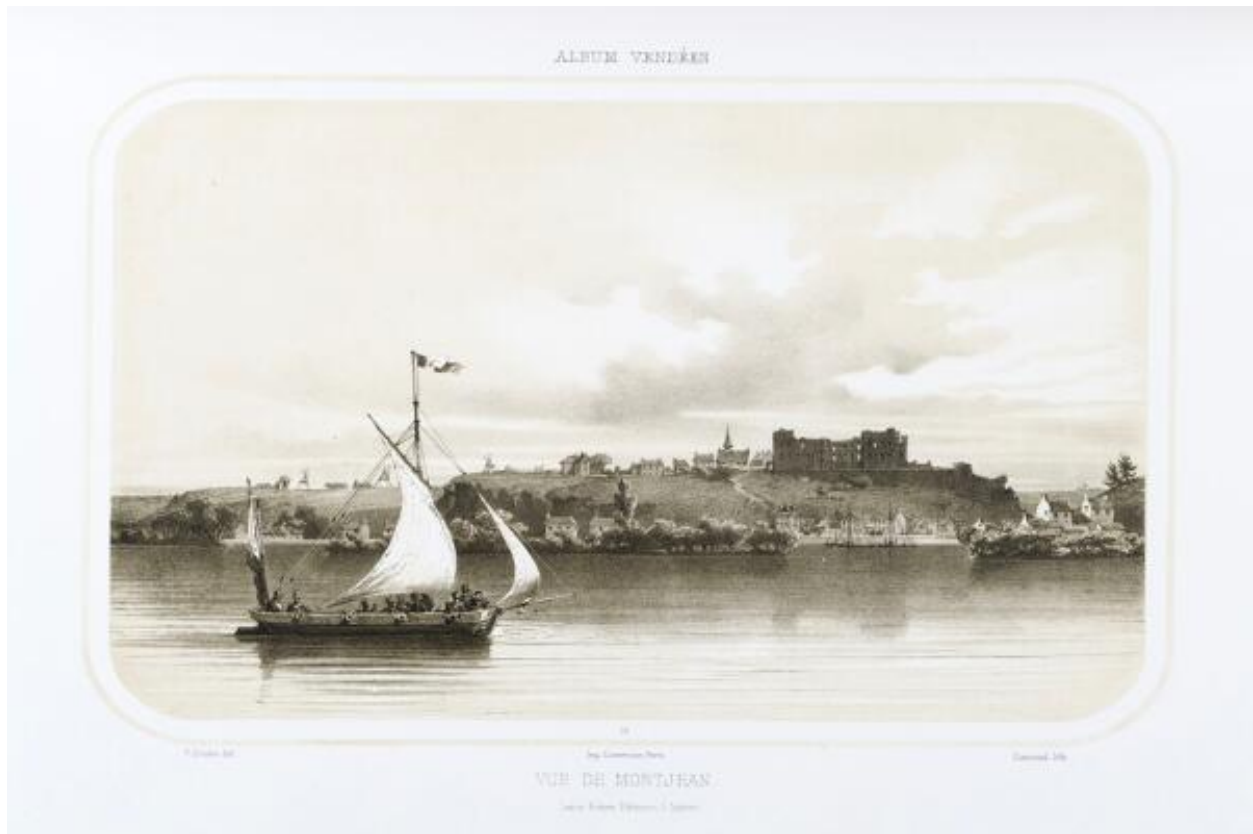

Lithographie "Vue de Montjean", par Drake Thomas-François (dessinateur) et Daniaud (lithographe), 1860. Extrait de l'Album vendéen par Lainé Frères, éditeurs à Angers, et Lemercier Joseph, imprimeur à Paris.

IVR52_20244900063NUCA

Auteur de l'illustration (reproduction) : Armelle Maugin

Date de prise de vue : 2023

(c) Archives départementales de Maine-et-Loire ; (c) Région Pays de la Loire - Inventaire général ; (c) Conseil départemental de Maine-et-Loire - Conservation départementale du patrimoine
communication libre, reproduction soumise à autorisation

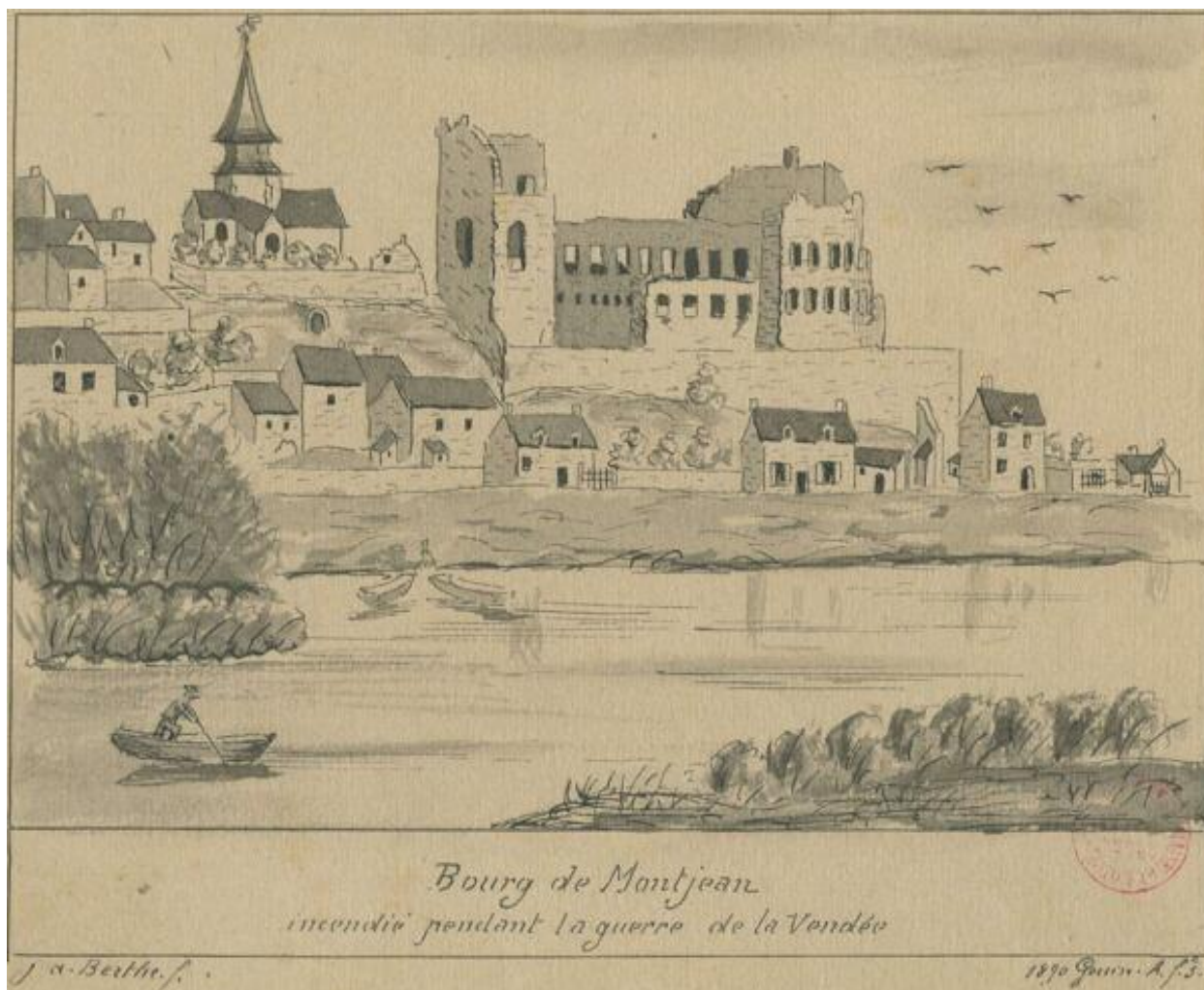

Vue du bourg de Montjean incendié après la Révolution, fac-similé de A. Gouin, d'après un dessin de J. A. Berthe, 1890.

Référence du document reproduit :

- Vue du bourg de Montjean incendié après la Révolution, fac-similé de A. Gouin, d'après un dessin de J. A. Berthe, 1890. (Archives départementales de Maine-et-Loire ; 11 Fi 4587).

IVR52_20254900054NUCA

Date de prise de vue : 2025

(c) Archives départementales de Maine-et-Loire ; (c) Région Pays de la Loire - Inventaire général ; (c) Conseil départemental de Maine-et-Loire - Conservation départementale du patrimoine
communication libre, reproduction soumise à autorisation



Vue d'ensemble des coteaux et du plateau agricole du nord-est de Montjean-sur-Loire depuis La Pommeraye (les Retais).

IVR52_20244900861NUCA

Auteur de l'illustration : Armelle Maugin

Date de prise de vue : 2024

(c) Région Pays de la Loire - Inventaire général ; (c) Conseil départemental de Maine-et-Loire - Conservation départementale du patrimoine
communication libre, reproduction soumise à autorisation



Vue d'ensemble de la commune de Montjean-sur-Loire depuis La Pommeraye (les Retais).

IVR52_20244900860NUCA

Auteur de l'illustration : Armelle Maugin

Date de prise de vue : 2024

(c) Région Pays de la Loire - Inventaire général ; (c) Conseil départemental de Maine-et-Loire - Conservation départementale du patrimoine
communication libre, reproduction soumise à autorisation



Vue d'ensemble de la commune depuis les plateaux agricoles au sud-ouest, Montjean-sur-Loire.

IVR52_20244900863NUCA

Auteur de l'illustration : Armelle Maugin

Date de prise de vue : 2024

(c) Région Pays de la Loire - Inventaire général ; (c) Conseil départemental de Maine-et-Loire - Conservation départementale du patrimoine
communication libre, reproduction soumise à autorisation



Vue d'ensemble de l'église et d'une partie du Rivage depuis la Queue de l'île de Montjean-sur-Loire.

IVR52_20244900581NUCA

Auteur de l'illustration : Armelle Maugin

Date de prise de vue : 2024

(c) Région Pays de la Loire - Inventaire général ; (c) Conseil départemental de Maine-et-Loire - Conservation départementale du patrimoine
communication libre, reproduction soumise à autorisation



Vue d'ensemble du pont René-Trottier.

IVR52_20254900227NUCA

Auteur de l'illustration : Armelle Maugin

Date de prise de vue : 2025

(c) Région Pays de la Loire - Inventaire général ; (c) Conseil départemental de Maine-et-Loire - Conservation départementale du patrimoine
communication libre, reproduction soumise à autorisation



Détail de la plaque du pont René-Trottier.

IVR52_20254900229NUCA

Auteur de l'illustration : Armelle Maugin

Date de prise de vue : 2025

(c) Région Pays de la Loire - Inventaire général ; (c) Conseil départemental de Maine-et-Loire - Conservation départementale du patrimoine
communication libre, reproduction soumise à autorisation



Vue d'ensemble de la digue donnant accès à l'île de la Guesse.

IVR52_20254900236NUCA

Auteur de l'illustration : Armelle Maugin

Date de prise de vue : 2025

(c) Région Pays de la Loire - Inventaire général ; (c) Conseil départemental de Maine-et-Loire - Conservation départementale du patrimoine
communication libre, reproduction soumise à autorisation



Vue d'ensemble d'une cabane de vigneron, dite loge de vigne, vers les moulins du Lion.

IVR52_20254900231NUCA

Auteur de l'illustration : Armelle Maugin

Date de prise de vue : 2025

(c) Région Pays de la Loire - Inventaire général ; (c) Conseil départemental de Maine-et-Loire - Conservation départementale du patrimoine
communication libre, reproduction soumise à autorisation



Vue d'ensemble de l'écart de Châteaupanne.

IVR52_20244900320NUCA

Auteur de l'illustration : Armelle Maugin

Date de prise de vue : 2024

(c) Région Pays de la Loire - Inventaire général ; (c) Conseil départemental de Maine-et-Loire - Conservation départementale du patrimoine
communication libre, reproduction soumise à autorisation



Vue est du coteau de la carrière de Châteaupanne.

IVR52_20244900315NUCA

Auteur de l'illustration : Armelle Maugin

Date de prise de vue : 2024

(c) Région Pays de la Loire - Inventaire général ; (c) Conseil départemental de Maine-et-Loire - Conservation départementale du patrimoine
communication libre, reproduction soumise à autorisation



Vue du coteau est des carrières de Châteaupanne.

IVR52_20244900317NUCA

Auteur de l'illustration : Armelle Maugin

Date de prise de vue : 2024

(c) Région Pays de la Loire - Inventaire général ; (c) Conseil départemental de Maine-et-Loire - Conservation départementale du patrimoine
communication libre, reproduction soumise à autorisation



Vue des plaines inondées par le ru des Moulins, vers Châteaupanne.

IVR52_20244900326NUCA

Auteur de l'illustration : Armelle Maugin

Date de prise de vue : 2024

(c) Région Pays de la Loire - Inventaire général ; (c) Conseil départemental de Maine-et-Loire - Conservation départementale du patrimoine
communication libre, reproduction soumise à autorisation



Vue des plaines inondées par le ru des Moulins, vers Châteaupanne.

IVR52_20244900275NUCA

Auteur de l'illustration : Armelle Maugin

Date de prise de vue : 2024

(c) Région Pays de la Loire - Inventaire général ; (c) Conseil départemental de Maine-et-Loire - Conservation départementale du patrimoine
communication libre, reproduction soumise à autorisation