

Pays de la Loire, Mayenne
Thubœuf
11 rue de Lassay

Presbytère de Thuboeuf, actuellement maison, 11 rue de Lassay

Références du dossier

Numéro de dossier : IA53004321
Date de l'enquête initiale : 2017
Date(s) de rédaction : 2019
Cadre de l'étude : inventaire topographique Canton de Lassay-les-Châteaux
Degré d'étude : étudié

Désignation

Dénomination : presbytère, maison
Parties constituantes non étudiées : grange, étable

Compléments de localisation

Milieu d'implantation : en village
Références cadastrales : 2020, 0C, 0810

Historique

L'inventaire des papiers de la cure, effectué le 25 octobre 1790, s'est révélé infructueux en raison de l'incendie ayant ravagé l'édifice 130 ans plus tôt (vers 1660) et fait disparaître l'ensemble des papiers. Le document relatant cet inventaire révolutionnaire révèle néanmoins que le curé Thoumin a reçu, quelques années auparavant, l'autorisation de reconstruire son presbytère, la grange dîmeresse, l'écurie et le four. Il a pour cela touché la somme de 3 300 livres et a effectué le reste de la rénovation à ses frais (environ 4 000 livres).

C'est de cette campagne de rénovation que datent les façades du corps de bâtiment principal du presbytère de Thuboeuf. La date de 1785, gravée sur le linteau de la porte principale, est corroborée par l'usage de pierres de granit gris à la découpe irrégulière pour l'encadrement des baies et les chaînages d'angle, emploi remarqué sur d'autres édifices de la même époque (comme au presbytère de Rennes-en-Grenouilles, daté de 1778). La maçonnerie et les matériaux de cette façade présentant une grande homogénéité, on peut supposer que son gros oeuvre a été réalisé en une seule phase. Ce propos doit néanmoins être nuancé pour le corps de bâtiment occidental : sa maçonnerie de petit moellon de grès non équarri correspond à une typologie plus ancienne.

L'estimation des biens du clergé effectuée le 11 Germinal an II (31 mars 1794) décrit avec précision les différents bâtiments du presbytère. A l'entrée de la cour, au sud et parallèle au logis, se trouvait la grange dimière, détruite en 1823 en raison de son état de dégradation avancé. Du côté oriental de la cour, s'élevait une grange, étable et écurie. Le bâtiment principal comprenait, dans son corps central, le logement du curé, composé de deux salles, deux chambres et de six cabinets, le tout distribué par un escalier central et par un corridor et surmonté d'un grenier. Le corps de bâtiment de gauche servait de cave et disposait également d'un grenier, alors que dans celui de droite se trouvait le four et fournil. Des toits à porcs étaient adossés à cet édifice.

Cette distribution a profondément été modifiée lors de la restauration générale de 1878, justifiée par le mauvais état de l'intérieur du presbytère. Les plans dressés par Mr. Bichain, architecte à Domfront, montrent cette nouvelle organisation : dans le corps de bâtiment de droite est aménagée la salle à manger, communiquant directement avec la cuisine, située à droite de l'entrée. L'étage est découpé en quatre chambres, un cabinet de toilette et une bibliothèque.

Au début du XXe siècle, le corps de bâtiment de droite a été augmenté d'un cellier.

Période(s) principale(s) : 4e quart 18e siècle ()

Période(s) secondaire(s) : 4e quart 19e siècle (), limite 19e siècle 20e siècle

Dates : 1785 (porte la date), 1878 (daté par source)

Auteur(s) de l'oeuvre : Bichain

Description

Orienté est-ouest, le presbytère de Thubœuf est situé au fond d'une cour, fermée de l'église et des dépendances agricoles. Le corps de logis central est composé de trois travées, dispose d'un étage carré, est construit en moellon de grès équarri et assisé et est chaîné de granit gris. Sa travée centrale est surmontée d'un fronton. Il est encadré de deux corps de bâtiment sans étage carré et de dimensions plus réduites.

Le corps de logis central est double en profondeur. L'escalier qui distribue l'étage se trouve dans la travée centrale, côté cour.

Éléments descriptifs

Matériau(x) du gros-oeuvre, mise en oeuvre et revêtement : grès, moellon

Matériau(x) de couverture : ardoise

Étage(s) ou vaisseau(x) : 1 étage carré

Escaliers : escalier dans-œuvre

Statut, intérêt et protection

Statut de la propriété : propriété d'une personne privée

Références documentaires

Documents d'archive

- Archives départementales de la Mayenne ; O 1074/4. **Eglise, écoles et cimetière. 1842-1912.**
Dossier presbytère.
- Archives départementales de la Mayenne ; Q 561.
Estimation des biens du clergé situés à Thubœuf, 11 Germinal, an II.
- AD Mayenne. Q 736. Inventaire de la cure de Thubœuf, 25 octobre 1790.

Annexe 1

Estimation des biens du clergé de la commune de Thubœuf, 11 Germinal an second de la République, AD Mayenne, Q 561.

Description du presbytère de Thubœuf et de ses dépendances

Cure – un bâtiment composé de deux salles, un corridor entre deux cabinet, de deux chambres, de quatre cabinets, leurs greniers sur iceux, d'une cave, son grenier sur icelle, d'un carat (?), d'un four et fournil avec son grenier, au bout duquel bâtiment il y a deux toy a porc dans un desquels il y a une auge de pierre verte, au deriere duquel bâtiment il y a un jardin dans lequel il y a un puits, lequel jardin contient environ un tier de journal, avec la cour comme en emporte ledit bâtiment, le tout se tenant et joignant de toutes parts le citoyen français Martin Le Plant, cy après la jardin de la fabrique, le temple de la raison et les bâtiments cy après estimés en principal a la somme de 3800 livres.

Item un autre bâtiment composé d'une grange, d'une étable et d'une écurie au bout duquel y a un petit appentis et un plant situé au deriere le tout se tenant, contenant environ $\frac{3}{4}$ de terre joignant de toutes parts Jullien Martin, Jean Boissière, la veuve du Hail, la grande grange cy après et la ditte cour et jardin cy dessus mentionnés estimés en principal a la somme de 1500 livres.

Item la grange dimeresse joignante de toutes part la ditte cour, le dit plant, laditte veuve du Hail, les heritiers Chesrenais, René le Roux et le portail dudit presbitaire estimé à 50 livres.

Illustrations

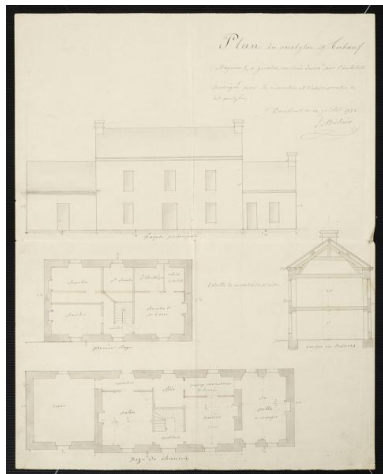

Presbytère de Thuboeuf,
projet de restauration, 1878.
Phot. Morgane Acou-Le Noan
IVR52_20205300570NUCA



Presbytère de Thuboeuf
Phot. Yves Guillotin
IVR52_20215301814NUCA



Presbytère de Thuboeuf
Phot. Yves Guillotin
IVR52_20215301813NUCA



Presbytère de Thuboeuf et accès
à la sacristie depuis la cour.
Phot. Yves Guillotin
IVR52_20215301558NUCA



Presbytère de Thuboeuf
Phot. Yves Guillotin
IVR52_20215301560NUCA



Presbytère de Thuboeuf,
porte principale.
Phot. Yves Guillotin
IVR52_20215301559NUCA



Presbytère de Thuboeuf, date portée
sur le linteau de la porte principale
Phot. Yves Guillotin
IVR52_20215301818NUCA



Presbytère de Thuboeuf,
fenêtre du cellier
Phot. Yves Guillotin
IVR52_20215301819NUCA



Calice et patène gravés dans une
pierre du piédroit de la porte de
la sacristie, cour du presbytère
Phot. Yves Guillotin
IVR52_20215301817NUCA



Calice et patène gravés dans une
pierre du piédroit de la porte de
la sacristie, cour du presbytère
Phot. Yves Guillotin
IVR52_20215301816NUCA

Dossiers liés

Dossiers de synthèse :

L'architecture domestique de l'ancien canton de Lassay-les-Châteaux (IA53004330)

Oeuvre(s) contenue(s) :

Oeuvre(s) en rapport :

Village de Thuboeuf (IA53004320) Pays de la Loire, Mayenne, Thubœuf,

Auteur(s) du dossier : Marion Seure

Copyright(s) : (c) Région Pays de la Loire - Inventaire général

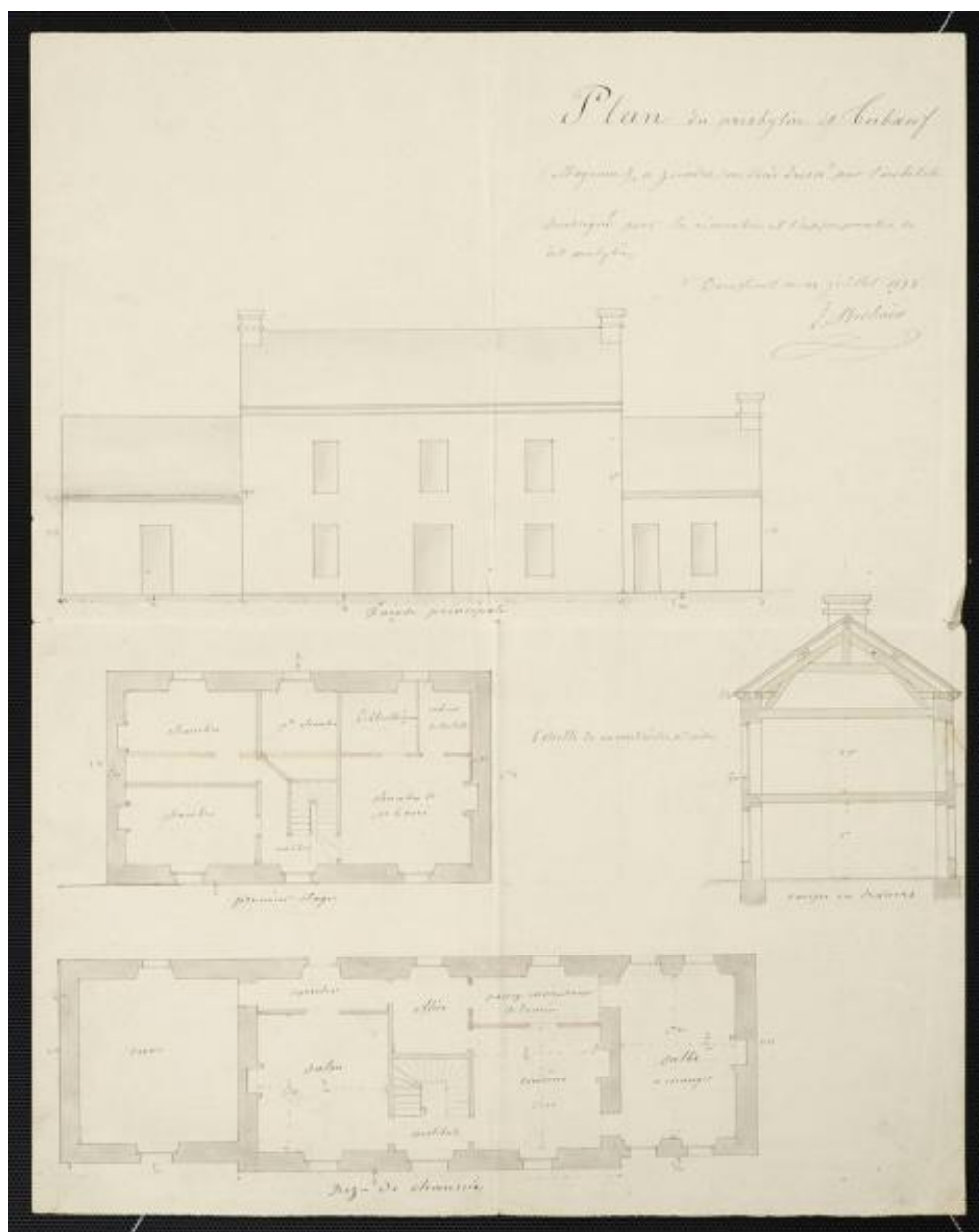

Presbytère de Thuboeuf, projet de restauration, 1878.

Référence du document reproduit :

- Archives départementales de la Mayenne ; O 1074/4. **Eglise, écoles et cimetière. 1842-1912.**

IVR52_20205300570NUCA

Auteur de l'illustration : Morgane Acou-Le Noan

Date de prise de vue : 2011

(c) Archives départementales de la Mayenne
communication libre, reproduction soumise à autorisation



Presbytère de Thuboeuf

IVR52_20215301814NUCA

Auteur de l'illustration : Yves Guillotin

Date de prise de vue : 2021

(c) Région Pays de la Loire - Inventaire général
communication libre, reproduction soumise à autorisation



Presbytère de Thuboeuf

IVR52_20215301813NUCA

Auteur de l'illustration : Yves Guillotin

Date de prise de vue : 2021

(c) Région Pays de la Loire - Inventaire général
communication libre, reproduction soumise à autorisation



Presbytère de Thuboeuf et accès à la sacristie depuis la cour.

IVR52_20215301558NUCA

Auteur de l'illustration : Yves Guillotin

Date de prise de vue : 2021

(c) Région Pays de la Loire - Inventaire général
communication libre, reproduction soumise à autorisation



Presbytère de Thuboeuf

IVR52_20215301560NUCA

Auteur de l'illustration : Yves Guillotin

Date de prise de vue : 2021

(c) Région Pays de la Loire - Inventaire général
communication libre, reproduction soumise à autorisation



Presbytère de Thuboeuf, porte principale.

IVR52_20215301559NUCA

Auteur de l'illustration : Yves Guillotin

Date de prise de vue : 2021

(c) Région Pays de la Loire - Inventaire général
communication libre, reproduction soumise à autorisation



Presbytère de Thuboeuf, date portée sur le linteau de la porte principale

IVR52_20215301818NUCA

Auteur de l'illustration : Yves Guillotin

Date de prise de vue : 2021

(c) Région Pays de la Loire - Inventaire général
communication libre, reproduction soumise à autorisation



Presbytère de Thuboeuf, fenêtre du cellier

IVR52_20215301819NUCA

Auteur de l'illustration : Yves Guillotin

Date de prise de vue : 2021

(c) Région Pays de la Loire - Inventaire général
communication libre, reproduction soumise à autorisation



Calice et patène gravés dans une pierre du piédroit de la porte de la sacristie, cour du presbytère

IVR52_20215301817NUCA

Auteur de l'illustration : Yves Guillotin

Date de prise de vue : 2021

(c) Région Pays de la Loire - Inventaire général
communication libre, reproduction soumise à autorisation



Calice et patène gravés dans une pierre du piédroit de la porte de la sacristie, cour du presbytère

IVR52_20215301816NUCA

Auteur de l'illustration : Yves Guillotin

Date de prise de vue : 2021

(c) Région Pays de la Loire - Inventaire général
communication libre, reproduction soumise à autorisation