

Pays de la Loire, Mayenne  
Sainte-Marie-du-Bois

## Sainte-Marie-du-Bois, présentation de la commune

### Références du dossier

Numéro de dossier : IA53004296

Date de l'enquête initiale : 2018

Date(s) de rédaction : 2023

Cadre de l'étude : inventaire topographique Canton de Lassay-les-Châteaux

### Désignation

Aires d'études : Ancien canton de Lassay-les-Châteaux

Milieu d'implantation :

### Historique

La commune de Sainte-Marie-du-Bois est globalement issue de l'ancienne paroisse, dont la partie nord-ouest dépendait de la Normandie (lieux-dits de Montohier, du Breil, des Fontaines, de la Guyonnière, de Dougebert, de la Teillaie, de la Beslinière). Celle-ci est unie au Département de la Mayenne en 1832.

L'enquête de Miromesnil effectuée en 1696 dénombre 201 feux. En 1780, Le Paige compte 660 à 700 communicants. En 1821, la population mayennaise était de 707 habitants et la population normande de 370 habitants. En 1841, la population totale comptait 1182 habitants, ce qui constitue son apogée. La population ne cesse ensuite globalement de baisser jusqu'à atteindre 228 habitants en 2020.

Au XVIII<sup>e</sup> siècle, Sainte-Marie-du-Bois était traversée par la route reliant Lassay à Juvigny et franchissant la Mayenne au Pont du Hazay, à Rennes-en-Grenouilles.

Avant la Révolution, une grande partie des taillis, au sud du territoire paroissial, dépendait directement de la seigneurie du Bois-Thibault. La partie normande était sous l'autorité du seigneur du Boulay (Brétignolles-le-Moulin). Le nord-est de la paroisse dépendait de la seigneurie du Glandsemé, à laquelle était attachée le manoir au Haut-Glandsemé ainsi que le moulin et l'étang qui l'alimentait, tous deux situés à proximité de ce dernier. Le moulin du Glandsemé, qui perpétue son activité jusqu'à la fin du XIX<sup>e</sup> siècle, est le seul documenté dans la commune.

Les terres étaient et restent majoritairement agricoles. Dans son enquête de 1696, Miroménil compte deux tiers des terres en seigle, avoine et sarrasin et le dernier tiers en landes et bruyères. Sur la carte de Cassini, datant du milieu du XVIII<sup>e</sup> siècle, un espace boisé demeure au sud du bourg de Sainte-Marie-du-Bois. Il s'agit alors du dernier espace boisé de l'ancien canton de Lassay. Il apparaît encore boisé lors de l'établissement du cadastre en 1811 et est dénommé « le grand taillis ». Son défrichement est effectué au cours de la première moitié du XIX<sup>e</sup> siècle, puisqu'une ferme s'y établit en 1857.

### Description

La commune de Rennes-en-Grenouilles se trouve au centre de l'ancien canton de Lassay. Elle présente une superficie de 1134 hectares et est traversée par le ruisseau du Glandsemé. Son point le plus haut culmine à 246 mètres d'altitude. Du sud au nord, son relief descend en pente douce vers la Mayenne. Son sous-sol est majoritairement composé de schistes précambriens.

20 hameaux et 15 fermes ont été repérés. Les abords de la rivière Mayenne ne sont occupés que par des fermes - à l'exception du Haut-Hazay - ce qui s'explique par le fait que ces terres dépendaient presque exclusivement du domaine du Bois-de-Maine. Les villages les plus denses se trouvent au sud du territoire communal.

## Références documentaires

### Documents d'archive

- Archives départementales de la Mayenne ; 3 P 406. Matrices cadastrales de la commune de Sainte-Marie-du-Bois.

### Documents figurés

- CASSINI DE THURY, César-François (de). **Carte générale de la France**, n° 96, feuille 90, 1767-1772. (Gallica/BnF ; Cartes et plans, GE FF-18595 (96)).

### Bibliographie

- ANGOT, Alphonse, GAUGAIN, Ferdinand. **Dictionnaire historique, topographique et biographique de la Mayenne**.

## Illustrations



L'église et le toit du presbytère  
de Sainte-Marie-du-Bois,  
nichés dans un vallon.  
Phot. Yves Guillotin  
IVR52\_20215300679NUCA



Vue aérienne du bourg de Sainte-  
Marie-du-Bois, depuis le sud-ouest.  
Phot. Yves Guillotin  
IVR52\_20215300839NUCA



Mairie et ancienne école de garçons.  
Phot. Yves Guillotin  
IVR52\_20215300684NUCA



Hameau de la Truchère, maison  
occidentale, visages sculptés  
sur les congés de la cheminée.  
Phot. Pierre-Bernard Fourny  
IVR52\_20235300872NUCA

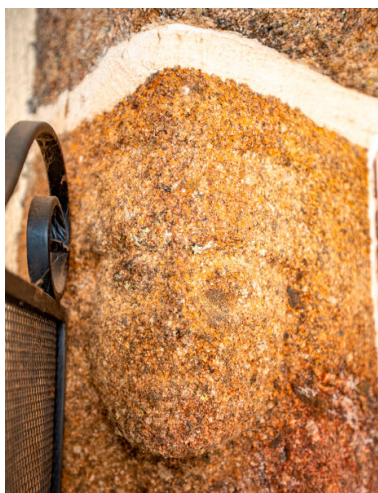

Hameau de la Truchère, maison  
occidentale, visages sculptés  
sur les congés de la cheminée.  
Phot. Pierre-Bernard Fourny  
IVR52\_20235300871NUCA



Hameau de la Truchère,  
maison occidentale  
Phot. Pierre-Bernard Fourny  
IVR52\_20235300870NUCA



Hameau de la Truchère, édifice  
oriental, maison et remise.

Phot. Pierre-Bernard Fourny  
IVR52\_20235300867NUCA

## Dossiers liés

### Dossier(s) de synthèse :

Ancien canton de Lassay-les-Châteaux : présentation de l'aire d'étude (IA53004287)

### Oeuvres en rapport :

Château de la Drouardière (IA53004347) Pays de la Loire, Mayenne, Sainte-Marie-du-Bois, la Drouardière,

Ferme de la Tannerie (IA53004393) Pays de la Loire, Mayenne, Sainte-Marie-du-Bois, la Tannerie,

Hameau de la Beslinière (IA53004337) Pays de la Loire, Mayenne, Sainte-Marie-du-Bois, la Beslinière,

Hameau du Boulay (IA53004563) Pays de la Loire, Mayenne, Sainte-Marie-du-Bois, le Boulay,

Manoir du Haut Glandsemé, actuellement maison (IA53004392) Pays de la Loire, Mayenne, Sainte-Marie-du-Bois,  
le Haut Glandsemé,

Manoir-maison de maître de la Guette (IA53004348) Pays de la Loire, Mayenne, Sainte-Marie-du-Bois, la Guette,

Village de Sainte-Marie-du-Bois (IA53004314) Pays de la Loire, Mayenne, Sainte-Marie-du-Bois,

Auteur(s) du dossier : Marion Seure

Copyright(s) : (c) Région Pays de la Loire - Inventaire général ; (c) Conseil départemental de la Mayenne



L'église et le toit du presbytère de Sainte-Marie-du-Bois, nichés dans un vallon.

IVR52\_20215300679NUCA

Auteur de l'illustration : Yves Guillotin

Date de prise de vue : 2021

(c) Région Pays de la Loire - Inventaire général  
communication libre, reproduction soumise à autorisation



Vue aérienne du bourg de Sainte-Marie-du-Bois, depuis le sud-ouest.

IVR52\_20215300839NUCA

Auteur de l'illustration : Yves Guillotin

Date de prise de vue : 2021

(c) Région Pays de la Loire - Inventaire général  
communication libre, reproduction interdite



Mairie et ancienne école de garçons.

IVR52\_20215300684NUCA

Auteur de l'illustration : Yves Guillotin

Date de prise de vue : 2021

(c) Région Pays de la Loire - Inventaire général  
communication libre, reproduction soumise à autorisation



Hameau de la Truchère, maison occidentale, visages sculptés sur les congés de la cheminée.

IVR52\_20235300872NUCA

Auteur de l'illustration : Pierre-Bernard Fourny

Date de prise de vue : 2023

(c) Région Pays de la Loire - Inventaire général  
communication libre, reproduction soumise à autorisation

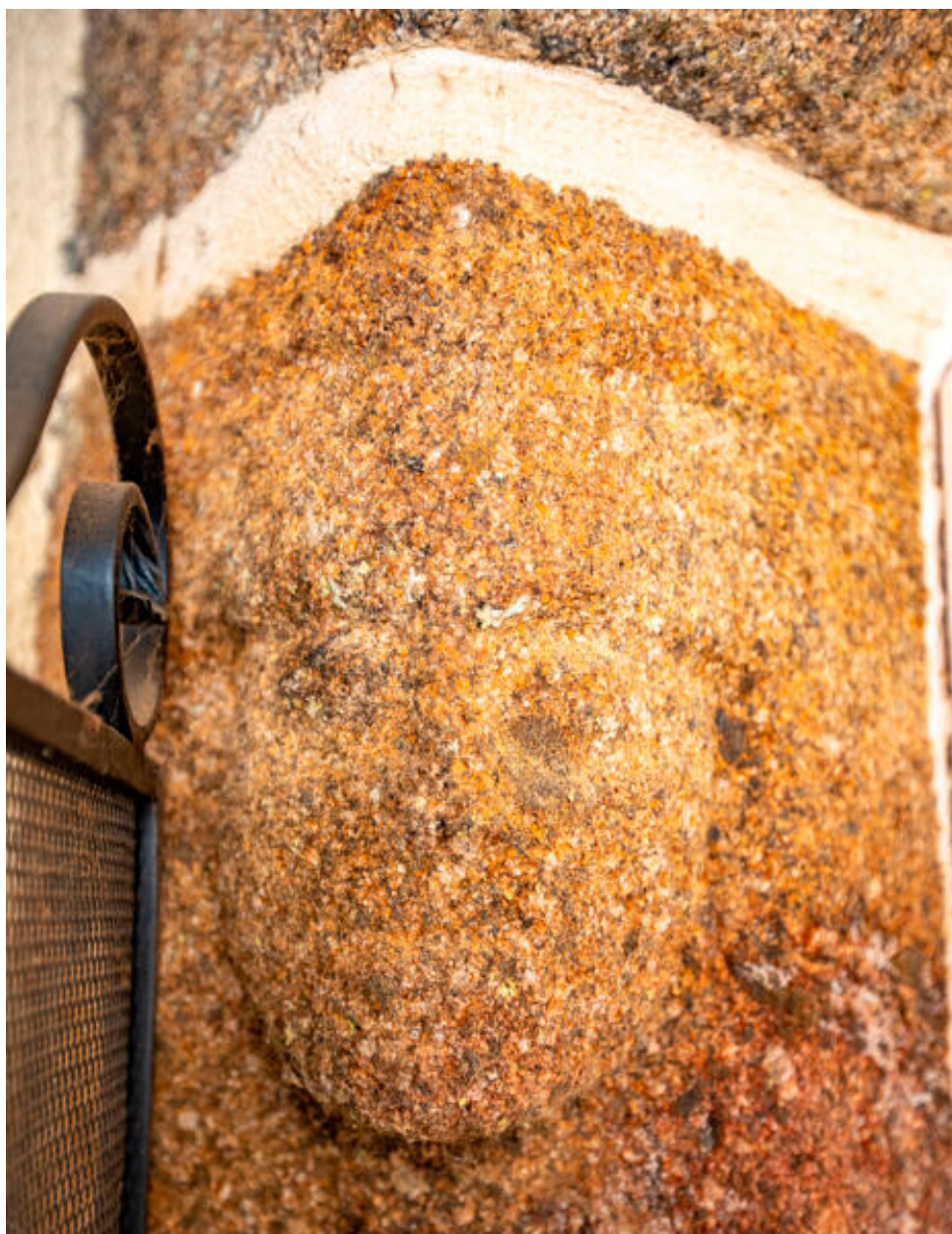

Hameau de la Truchère, maison occidentale, visages sculptés sur les congés de la cheminée.

IVR52\_20235300871NUCA

Auteur de l'illustration : Pierre-Bernard Fourny

Date de prise de vue : 2023

(c) Région Pays de la Loire - Inventaire général  
communication libre, reproduction soumise à autorisation





Hameau de la Truchère, maison occidentale

IVR52\_20235300870NUCA

Auteur de l'illustration : Pierre-Bernard Fourny

Date de prise de vue : 2023

(c) Région Pays de la Loire - Inventaire général  
communication libre, reproduction soumise à autorisation



Hameau de la Truchère, édifice oriental, maison et remise.

IVR52\_20235300867NUCA

Auteur de l'illustration : Pierre-Bernard Fourny

Date de prise de vue : 2023

(c) Région Pays de la Loire - Inventaire général  
communication libre, reproduction soumise à autorisation