

Pays de la Loire, Loire-Atlantique
Guérande
place Notre-Dame-la-Blanche

Chapelle, église Notre-Dame-la-Banche, place Notre-Dame-la-Blanche

Références du dossier

Numéro de dossier : IA44004449
Date de l'enquête initiale : 2006
Date(s) de rédaction : 2006
Cadre de l'étude : inventaire topographique
Degré d'étude : étudié
Référence du dossier Monument Historique : PA00108617

Désignation

Dénomination : église, chapelle
Précision sur la dénomination : église paroissiale
Vocable : Notre-Dame-la-Blanche
Appellation : Chapelle Notre-Dame-la-Blanche

Compléments de localisation

Milieu d'implantation : en ville
Références cadastrales : 1819, Z ; 1989, AK, 211

Historique

Les sources anciennes concernant l'édifice de Notre-dame la Blanche ne sont pas connues. Peut-être endommagé par le sac de Guérande opéré par Louis d'Espagne en 1342, le bâtiment comporte sur son revers de façade occidentale un cartouche signalant son édification par le duc de Bretagne Jean de Montfort en 1348 (ajout du XIXe siècle). C'est là qu'est signé en 1381 le second traité de paix de Guérande passé entre le duché de Bretagne et le royaume de France.

Une chapellenie Saint-Yves est « servie au grand autier » de Notre-dame avant 1447. François du Drézeuc y fonde une chapellenie Saint-Sébastien en 1538. Le droit de patronage de la chapellenie de Notre-dame la Blanche appartient au moins depuis 1571 au seigneur de Careil (commune de Guérande).

L'église paroissiale Notre-dame la Blanche semble perdre ce statut au cours du XVIe siècle ; simple chapelle, elle appartient désormais à la fabrique de la collégiale Saint-Aubin.

Un cartouche placé six assises au-dessus de l'oculus de la façade occidentale accueille la date de 1712.

Vendue comme bien national à la Révolution en 1796, l'édifice sert désormais de remise et de magasin à fourrages. La sacristie sur le pan nord-est est détruite et une porte charretière perce le chevet. Cédé à de nombreuses reprises durant la première moitié du XIXe siècle, l'édifice est ainsi décrit par l'opposition au conseil municipal le 17 décembre 1848 : la destruction de son clocher, de ses voûtes, de ses vitraux, de ses tombeaux, l'enlèvement de l'autel et de tout signe religieux [], enfin toutes mutilations en font un édifice qui n'a de religieux que le nom. En 1850-1852, cette ancienne chapelle est menacée de destruction afin d'établir une route départementale ou/et pour que la revente des matériaux profite aux hospices de Guérande.

En 1852, Armand d'Izarn décrit une charpente à nu qui recouvre le vaisseau de la nef, des arrachements existants dans la partie du chœur semblant indiquer que cette partie du moins fut voûtée, et enfin, sur la façade occidentale, il signale une porte à linteau plat, surmonté d'un fronton cintré portant le cachet du dernier siècle.

Le curé Sorin se porte acquéreur de la chapelle en juin 1853 ; il initie la restauration générale de l'édifice, comme le confirme le cartouche gravé au revers de la façade occidentale. Les travaux de menuiserie, comportant entre autres la réalisation d'une tribune, sont confiés à M. Rivaud, artisan guérandais.

L'évêque de Nantes monseigneur Jacquemet bénit solennellement la chapelle le 31 juillet 1854. La dédicace de la cloche, datée de 1856, précède la construction du clocher initiée en 1858 en même temps que la reprise de la grand porte. L'autel

n'est pas encore installé. À l'automne 1859, la chapelle est érigée sous le titre de chapelle de secours afin d'y réaliser des classes de catéchisme ; les travaux sont alors vraisemblablement achevés.

Classé monument historique par arrêté du 18 octobre 1910, la flèche du clocher est entièrement refaite en 1913 par l'architecte en chef des monuments historiques Henri Déverin. Une restauration générale de l'édifice intervient en 1992-1993, 1996-1998, 2000-2004. Cette dernière campagne amène la dépose des boiseries intérieures et permet plusieurs observations. Immédiatement à l'ouest du portail sud, la maçonnerie de parements irréguliers diffère totalement de celle de moellons qui s'observe du côté ouest de la colonne. Encore sur le mur gouttereau sud, deux niches crédence apparaissent sur la cinquième travée ainsi que sur le pan coupé du chœur. Le pourtour d'un ancien placard figure sur le mur nord de la cinquième travée. Les montants des anciens percements de la porte de la sacristie ainsi que de la porte charretière sont également reconnus.

Des travaux malheureusement non localisés menés autour de la chapelle en 1869 et 1875 mettent à jour des substructions en petit appareil ainsi que des sarcophages. Des ouvrages de voirie réalisés en 1951 et en 2000 confirment la présence d'ossements au sud et au nord du chœur de la chapelle sous les rues Bizienne et de la Prévôté.

Période(s) principale(s) : 14e siècle, 1er quart 18e siècle, milieu 19e siècle, 4e quart 20e siècle

Dates : 1348 (porte la date), 1712 (porte la date), 1853 (porte la date), 1854 (porte la date)

Description

La chapelle Notre-dame la Blanche développe, sur des murs d'1.10 m d'épaisseur, une nef de six travées. Long de 27.50 m et large de 9.50 m, ce vaisseau unique s'achève à l'Est par trois pans coupés.

Un bandeau mouluré court sur tout le périmètre extérieur de l'édifice, excepté devant les deux portails nord et sud. À l'intérieur, devant les boiseries qui couvrent entièrement la base des murs, les bases des colonnes, plus basses à l'Ouest qu'à l'Est, illustrent la dénivellation générale de l'édifice.

Le voûtement quadripartite à nervures en amande repose sur des colonnes engagées portées par un important socle légèrement amorti. Les bases attiques, très ramassées, présentent un tore supérieur légèrement biseauté très peu important, une scotie très peu prononcée et un tore inférieur très aplati. Sous le tailloir, le décor des chapiteaux consiste en décors végétaux, feuillagés ou à crochets.

Sous une archivoltte et un double rouleau à profil brisé, les trois portails, ouest, nord et sud, développent sur les chapiteaux de leurs colonnettes latérales un décor végétal à larges feuilles trilobées. Les contreforts qui les jouxtent, ornés par le bandeau continu qui court sur tout l'édifice, interrompent la mouluration latérale des archivolttes nord et sud. Notons toutefois une exception pour l'extrémité ouest de l'archivoltte nord qui fait retour sur le contrefort contigu, et dont les assises correspondent à celles du portail.

Les contreforts sont plus conséquents à l'est des portails latéraux où ils présentent au-dessus de leur portion inférieure un larmier oblique continu. Toutes les baies comportent une double voussure chanfreinée légèrement brisée. Les ouvertures s'amorcent plus bas à l'est des deux portails latéraux, créant ainsi des fenêtres plus importantes. À l'intérieur du bâtiment, au-dessus des portails latéraux et sur le mur gouttereau nord de la seconde travée, les baies, montées grâce à des échafaudages dont il subsiste les trous de boulins, sont clairement antérieures aux maçonneries liées aux colonnes et aux voûtements.

Au revers de la façade occidentale, la tribune, située au-dessus de deux cartouches gravés, présente un large décor néogothique. Éclairée par l'oculus de la façade occidentale où figure, six assises au-dessus, un petit cartouche portant la date de 1712, la tribune ouvre, grâce à une porte repercée, sur l'escalier intra-mural situé à mi hauteur du mur nord de la première travée. La porte d'accès originelle se devine au bas de l'escalier, au sud-est, immédiatement à la jonction de la rambarde de la tribune et du mur nord, juste à l'ouest de la seconde colonne. Le mur nord de la première travée accueille dans un second temps la nervure d'angle nord-ouest clairement réinsérée et voit parallèlement son élévation supérieure reprise immédiatement au-dessus des linteaux de couverture de l'escalier. L'escalier droit intra mural aboutit dans sa partie haute à une vis rapidement interrompue dont le noyau jouxte l'extrados de la nervure nord-ouest.

Les clés de voûtes, récentes, sont ornées de plusieurs figures dont un agneau pascal.

Une importante corniche moulurée orne le périmètre de l'édifice, sauf sur la façade occidentale. Elle effectue un décrochement de niveau ainsi qu'une saillie inexistante au sol- sur l'angle ouest du contrefort immédiatement à l'ouest du portail sud.

L'emprise du portail nord se retrouve dans les combles.

La partie supérieure du mur gouttereau nord-ouest est enduite, ce qui suggère que cette paroi, durant au moins un temps, a été visible depuis la nef et a fonctionné sans voûtement. La charpente, moderne, utilise pourtant certains entrails plus anciens, certains étant épaulés par des jambages portant sur des maçonneries établies dans l'entrevoûtement.

Le revers du pignon occidental comporte des trous de boulins d'une pente de charpente distincte de l'actuelle. Les restaurations menées en 2004 ont par ailleurs permis de remarquer au-dessus des têtes de murs la cristallisation d'une charpente plus ancienne qui n'a pas été conservée. Le clocher dont la base carrée s'appuie sur d'anciens entrails de fermes est inséré ultérieurement. La flèche hexagonale résulte d'une campagne encore postérieure.

Éléments descriptifs

Matériau(x) du gros-oeuvre, mise en oeuvre et revêtement : granite ; pierre de taille ; moellon

Matériau(x) de couverture : ardoise

Plan : plan allongé

Type(s) de couverture : toit à longs pans

Statut, intérêt et protection

La date de fondation de l'édifice reste hypothétique. Le décor et le badigeon intérieurs ainsi que la restauration récente n'autorisent qu'une vision partielle du bâtiment, complétée par quelques photographies prises lors de la dépose des boiseries en 200

Protections : classé MH, 1910/10/18

Statut de la propriété : propriété publique

Références documentaires

Documents d'archive

- Archives nationales. P 1604. **Aveu de la seigneurie de Careil.**
f° 990.
- Médiathèque de l'architecture et du patrimoine. Archives 81/44/63. **Chapelle Notre-Dame la Blanche.**
- **DRAC des Pays de la Loire, CRMH, Documentation travaux. Chapelle Notre-dame la Blanche, Rapport de présentation programme de travaux, Pascal PRUNET, juillet 1999.**
DRAC des Pays de la Loire, Conservation régionale des monuments historiques, Documentation travaux.
Chapelle Notre-dame la Blanche, Rapport de présentation programme de travaux, Pascal PRUNET, juillet 1999.
DRAC des Pays de la Loire, CRMH, Nantes
- Archives départementales de Loire-Atlantique. B 5. **Chapellenie Saint-Yves avant 1447.**
f° 70.
- Archives départementales de Loire-Atlantique. E 1508. Aveu de la seigneurie de Careil.
- Archives départementales de Loire-Atlantique. G 304. **Fondation de la chapellenie Saint-Sébastien en 1538 par François du Drézeuc.**
- Archives diocésaines de Nantes. EVPAR, 69, Guérande, 7 C. **Chapelles, Notre Dame la Blanche.**

Documents figurés

- **Loire-Inférieure. Guérande. Chapelle Ne Dame la Blanche. XIVe siècle. Vue du chevet. Face principale. Coupe transversale. Coupe longitudinale. Échelle de 0.005 pm. Paris. Avril 1908.** H. Déverin arch. Na. A l'intérieur, les parties basses jusqu'à la ligne AB ont un revêtement en bois, moderne, composé d'arcatures avec encadrement plus riche pour l'entrée C. L'exécution en est assez soignée. La flèche est moderne, papier, lavis, encre ; photographie contrecollée, format F 2 (Médiathèque de l'architecture et du patrimoine ; 0082/044/2003 ; document n° 13 435).
- **Guérande (Loire-Inférieure). Chapelle. Ntre Dame la Blanche. Flèche. Échelle de 0.001 pm. Paris, Janvier 1913.** H. Déverin, papier, encre, lavis contrecollé, format F 2 (Médiathèque de l'architecture et du patrimoine. Planothèque ; 0082/044/2003 ; document n° 23 509).
-

Guérande, Chapelle Notre-dame la Blanche, H. Chouinard (architecte en chef des monuments historiques) : plans (au niveau des baies, au niveau de la charpente), échelle 1/50ème ; élévations des façades sud et ouest, échelle 1/50ème ; coupes longitudinale et transversale, échelle 1/50ème (novembre 1992) (DRAC des Pays de la Loire, Conservation régionale des monuments historiques).

- **Guérande, Restauration des vitraux, Notre-dame la Blanche**, H. Prunet (architecte en chef des monuments historiques) : plan au niveau des baies avec présentation des verrières, échelle 1/50ème (repris sur H. Chouinard, 1992) ; élévations des façades nord et est, échelle 1/50ème (repris sur H. Chouinard, 1992), (1999) (DRAC des Pays de la Loire, Conservation régionale des monuments historiques).

Bibliographie

- AUCLAIR, Georges. **Notre-dame la Blanche de Guérande**. Guérande, imp. de la presqu'île, 1954.
- DESMARS, J. **La presqu'île guérandaise et les bains de mer de la côte. Saint-Nazaire, Pornichet, Le Pouliguen, Le Bourg-de-Batz, Le Croisic, La Turballe, Piriac**. *Guide du touriste*. Redon, L. Guihaire libraire, 1869.
p. 126, p. 130-131.
- GALLICÉ, Alain. **Guérande au Moyen Âge. Guérande, Le Croisic, le pays guérandais du milieu du XIVe au milieu du XVIe siècle**. *Presses Universitaires de Rennes*, 2003.
p. 59-60, note 101.
- GUÉRIF, Fernand. **La collégiale Saint-Aubin de Guérande**. Le Pouliguen, 1985.
p. 14, note 1.
- IZARN, Armand d'. **Procès-verbal de lecture d'un fragment de notes sur Guérande et ses environs**. *Bull. archéol. Assoc. bretonne*, quatrième volume, première livraison, 1852.
p. 62-63, note 1.
- LANCIEN, Josick. **Chapelle Notre-Dame-la-Blanche**. *Bulletin de l'association préhistorique et historique de la région nazairienne*, n° 68, 2004.
p. 33-35.
- LANCIEN, Josick. **La chapelle Notre-dame la Blanche au milieu du XIXe siècle**. *Les cahiers du pays de Guérande*, n° 43, 2003.
p. 77-80.
- ORCEAU, Robert. **Les chapelles du diocèse de Nantes**. Ms. Archives de la société archéologique de Nantes, t. 1, 1960.
p. 58 ter, p. 68.
- QUILGARS, Henri. **À travers la ville de Guérande. Guide historique et archéologique contenant un plan de la ville**. Nantes, Librairie Durance, 1913.
QUILGARS, Henri. **À travers la ville de Guérande**. *Guide historique et archéologique contenant un plan de la ville*. Nantes, Librairie Durance, 1913.
- QUILGARS, Henri. **Topographie historique de la ville de Guérande**, s.l., s.d.

Illustrations



Extrait du plan cadastral
de 1819, section Z 278.
IVR52_20074405211NUCA

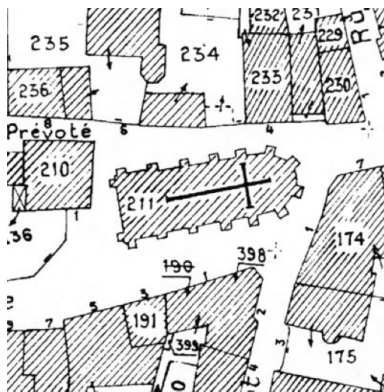

Extrait du plan cadastral de 1989,
section AK, parcelle Z 211.
Phot. Frédéric
(reproduction) Dufrière
IVR52_20074405212NUCA



Plan, coupes, élévations et croquis
de l'église, par Henri Déverin (1908).
Autr. Henri Déverin, Phot.
Denis (reproduction) Pillet
IVR52_20064402548NUCA

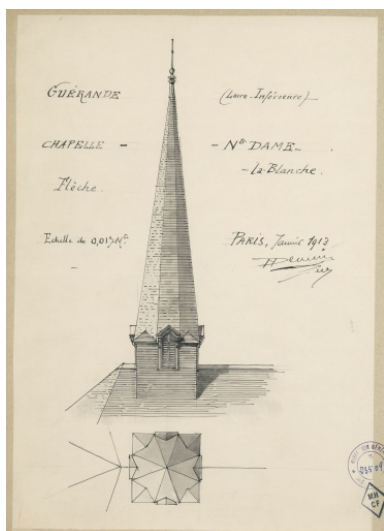

Vue sommitale et élévation
de la flèche de l'église,
par Henri Déverin (1913).
Autr. Henri Déverin, Phot.
Denis (reproduction) Pillet
IVR52_20064402558NUCA

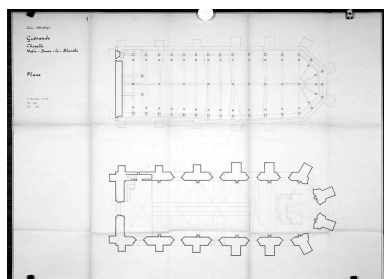

Plan au niveau des baies, plan
au niveau de la charpente,
par Chouinard (1992).
Autr. Hervé Chouinard, Phot.
Denis (reproduction) Pillet
IVR52_20054401096NUCA

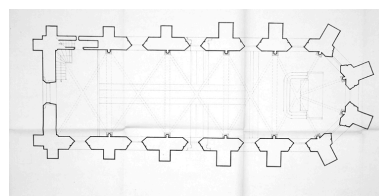

Plan au niveau des baies,
par Chouinard (1992).
Autr. Hervé Chouinard, Phot.
Denis (reproduction) Pillet
IVR52_20054401097NUCA

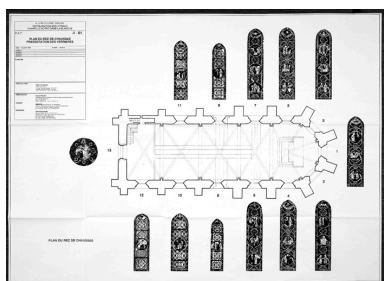

Plan au niveau des baies,
avec présentation des
verrières, par P. Prunet (1999).
Autr. Pascal Prunet, Phot.
Denis (reproduction) Pillet
IVR52_20054401092NUCA

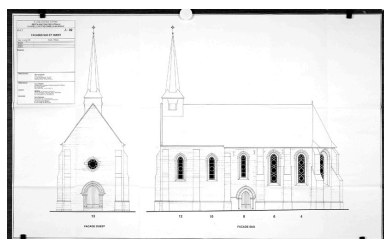

Elévations des façades sud et
ouest, par Chouinard (1992).
Autr. Hervé Chouinard, Phot.
Denis (reproduction) Pillet
IVR52_20054401095NUCA

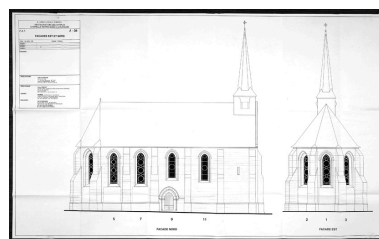

Elévations des façades est
et nord, par Prunet (1999).
Autr. Pascal Prunet, Phot.
Denis (reproduction) Pillet
IVR52_20054401093NUCA

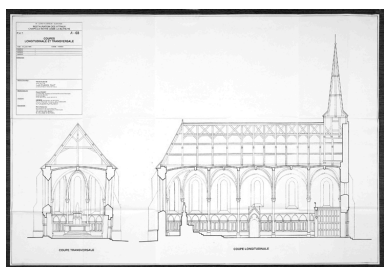

Coupes longitudinale et transversale, par P. Prunet (1999).
Autr. Pascal Prunet, Phot. Denis (reproduction) Pillet
IVR52_20054401094NUCA

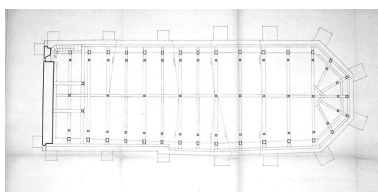

Plan au niveau de la charpente, par Chouinard (1992).
Autr. Hervé Chouinard, Phot. Denis (reproduction) Pillet
IVR52_20054401098NUCA



Vue générale de la façade occidentale et du mur sud.
Phot. Denis Pillet
IVR52_20064402443NUCA



Façade occidentale et mur sud.
Phot. Denis Pillet
IVR52_20064402479NUCA



Détail du portail occidental.
Phot. Denis Pillet
IVR52_20064402480NUCA



Mur sud et flèche vus depuis le sud-est.
Phot. Denis Pillet
IVR52_20064402444NUCA



Détail du décrochement du mur sud
entre la seconde travée et le portail.
Phot. Denis Pillet
IVR52_20064402488NUCA



Travée centrale du mur
sud : portail et baie.
Phot. Denis Pillet
IVR52_20064402487NUCA



Mur sud, détail des baies des
troisième et quatrième travées.
Phot. Denis Pillet
IVR52_20064402489NUCA



Vue du chevet.
Phot. Denis Pillet
IVR52_20064402442NUCA



Vue du mur nord
depuis le nord-ouest.
Phot. Denis Pillet
IVR52_20064402485NUCA

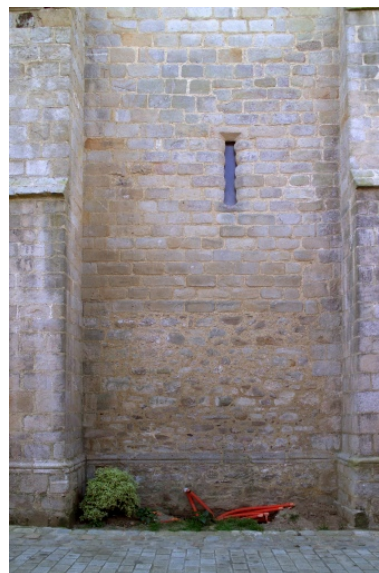

Mur nord, détail de
la première travée.
Phot. Denis Pillet
IVR52_20064402484NUCA



Mur nord, détail de la
baie de la seconde travée.
Phot. Denis Pillet
IVR52_20064402483NUCA

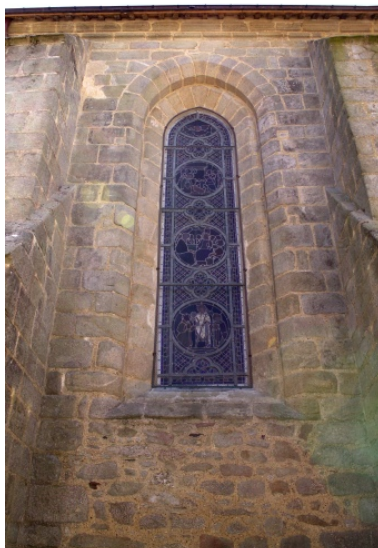

Mur nord, détail de la
baie de la seconde travée.
Phot. Denis Pillet
IVR52_20064402482NUCA



Mur nord, travée
centrale : portail et baie.
Phot. Denis Pillet
IVR52_20064402486NUCA



Mur nord, portail central.
Phot. Denis Pillet
IVR52_20064402481NUCA



Vue intérieure, de
l'ouest vers le chœur.
Phot. Denis Pillet
IVR52_20064402457NUCA



Vue intérieure de trois quarts,
de l'ouest vers le chœur.
Phot. Denis Pillet
IVR52_20064402456NUCA



Vue générale intérieure depuis la
tribune occidentale vers le chœur.
Phot. Denis Pillet
IVR52_20064402478NUCA



Vue générale intérieure
prise du chœur vers l'ouest.
Phot. Denis Pillet
IVR52_20064402458NUCA



Détail de la tribune occidentale.
Phot. Denis Pillet
IVR52_20064402464NUCA



Détail de la dédicace
sud-ouest (1348).
Phot. Denis Pillet
IVR52_20064402465NUCA



Détail de la dédicace
nord-ouest (1854).
Phot. Denis Pillet
IVR52_20064402466NUCA



Mur nord, colonne n° 2, ancienne
porte d'escalier vers les combles
à l'ouest et collage à l'est.
Phot. Denis Pillet
IVR52_20064402468NUCA



Mur sud, détail de la travée centrale.
Phot. Denis Pillet
IVR52_20064402470NUCA



Détail d'une base de
colonne de la nef.
Phot. Denis Pillet
IVR52_20064402467NUCA



Détail d'un chapiteau de la nef.
Phot. Denis Pillet
IVR52_20064402461NUCA



Détail d'un chapiteau de la nef.
Phot. Denis Pillet
IVR52_20064402462NUCA



Détail d'une base de
colonne du chœur.
Phot. Denis Pillet
IVR52_20064402460NUCA



Détail d'un chapiteau du chœur.
Phot. Denis Pillet
IVR52_20064402463NUCA



Partie basse de l'escalier
droit intra mural ; ancienne
porte d'accès à droite.
Phot. Denis Pillet
IVR52_20064402473NUCA



Escalier droit intra mural et vis.
Phot. Denis Pillet
IVR52_20064402474NUCA



Sommet de la vis depuis les combles.
Phot. Denis Pillet
IVR52_20064402477NUCA



Charpente vue depuis l'ouest.
Phot. Denis Pillet
IVR52_20064402475NUCA

Dossiers liés

Dossiers de synthèse :

Le patrimoine religieux de Guérande (IA44004500) Pays de la Loire, Loire-Atlantique, Guérande

Oeuvre(s) contenue(s) :

Oeuvre(s) en rapport :

Guérande : présentation de la commune et de l'aire d'étude (IA44004487) Pays de la Loire, Loire-Atlantique, Guérande

Cloche dite Pauline-Henriette (IM44008599) Pays de la Loire, Loire-Atlantique, Guérande, place Notre-Dame-la-Blanche

Ensemble de 13 verrières : Cycle de la vie de la Vierge (IM44008598) Pays de la Loire, Loire-Atlantique, Guérande, place Notre-Dame-la-Blanche

Maître-autel (IM44008667) Pays de la Loire, Loire-Atlantique, Guérande, place Notre-Dame-la-Blanche

Auteur(s) du dossier : Gil Vincent

Copyright(s) : (c) Région Pays de la Loire - Inventaire général ; (c) Ville de Guérande



Extrait du plan cadastral de 1819, section Z 278.

Référence du document reproduit :

- Photographie. (Archives départementales de Loire-Atlantique ; 7P292F053).

IVR52_20074405211NUCA

(c) Conseil départemental de la Loire-Atlantique

reproduction soumise à autorisation du titulaire des droits d'exploitation

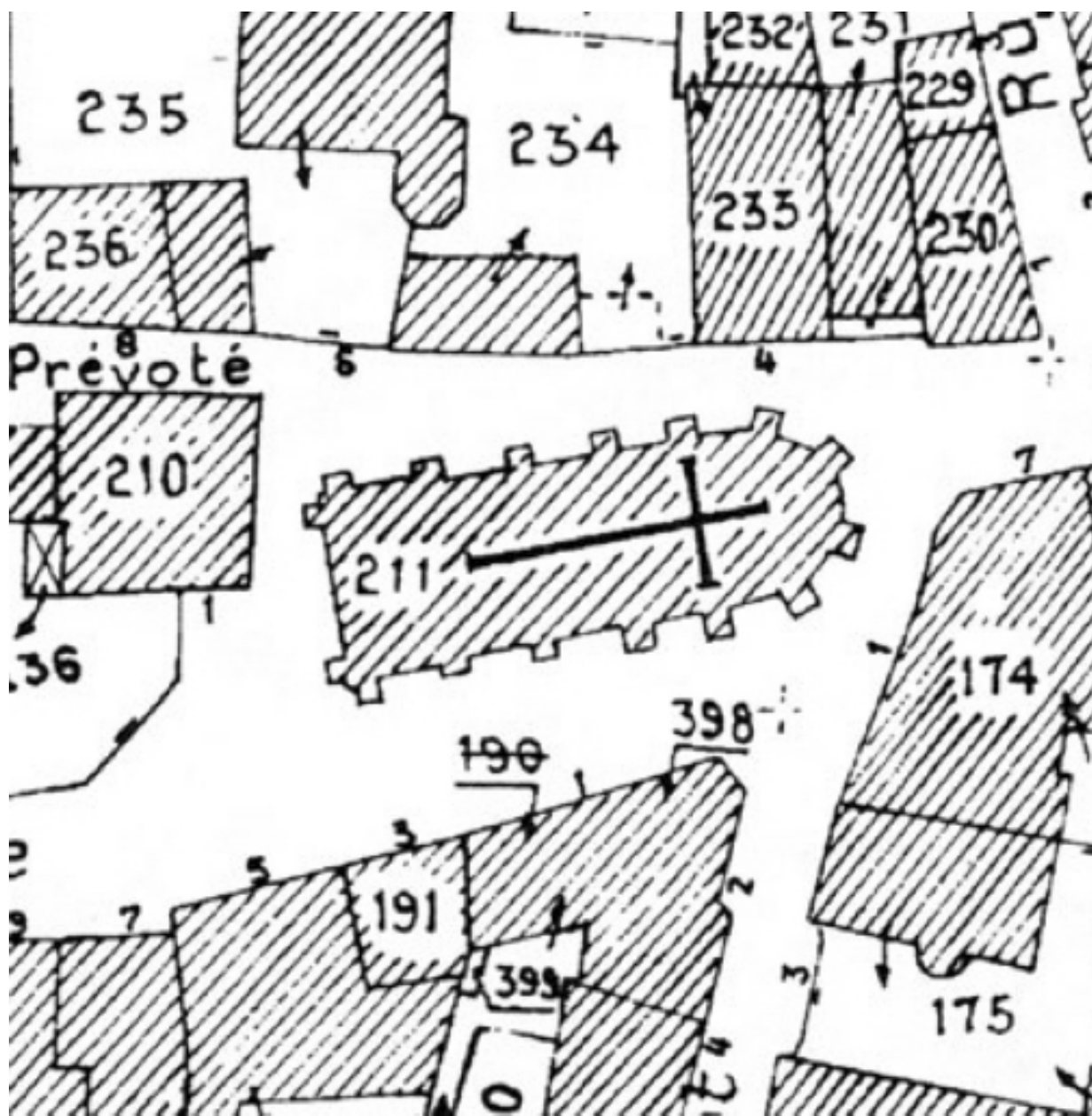

Extrait du plan cadastral de 1989, section AK, parcelle Z 211.

Référence du document reproduit :

- **Guérande, plan cadastral, 1989**
Ville de Guérande, service de l'urbanisme

IVR52_20074405212NUCA

Auteur de l'illustration : Frédéric (reproduction) Dufrêche

(c) Région Pays de la Loire - Inventaire général

reproduction soumise à autorisation du titulaire des droits d'exploitation



Plan, coupes, élévations et croquis de l'église, par Henri Déverin (1908).

Référence du document reproduit :

- Lavis. Lavis et encre sur papier, 1908.
Médiathèque de l'architecture et du patrimoine, Charenton-le-Pont : Planotèque, 0082/044/2003 ; document n° 13435

IVR52_20064402548NUCA

Auteur de l'illustration : Denis (reproduction) Pillet

Auteur du document reproduit : Henri Déverin

(c) Région Pays de la Loire - Inventaire général ; (c) Médiathèque de l'Architecture et du Patrimoine
reproduction soumise à autorisation du titulaire des droits d'exploitation

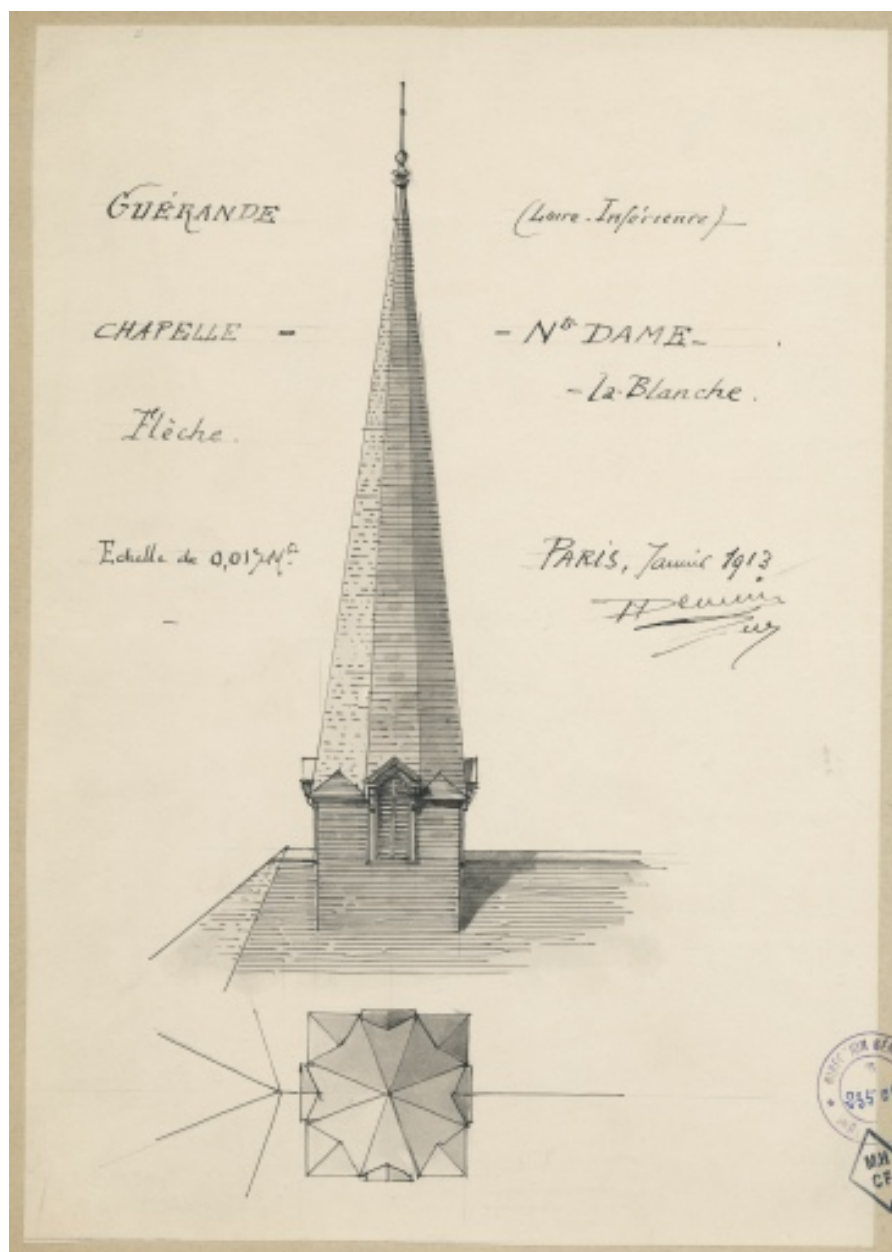

Vue sommitale et élévation de la flèche de l'église, par Henri Déverin (1913).

Référence du document reproduit :

- Lavis. Lavis et encre sur papier, janvier 1913.
Médiathèque de l'architecture et du patrimoine, Charenton-le-Pont : Planotèque, 0082/044/2003 ; document n° 29509

IVR52_20064402558NUCA

Auteur de l'illustration : Denis (reproduction) Pillet

Auteur du document reproduit : Henri Déverin

(c) Région Pays de la Loire - Inventaire général ; (c) Médiathèque de l'Architecture et du Patrimoine
reproduction soumise à autorisation du titulaire des droits d'exploitation

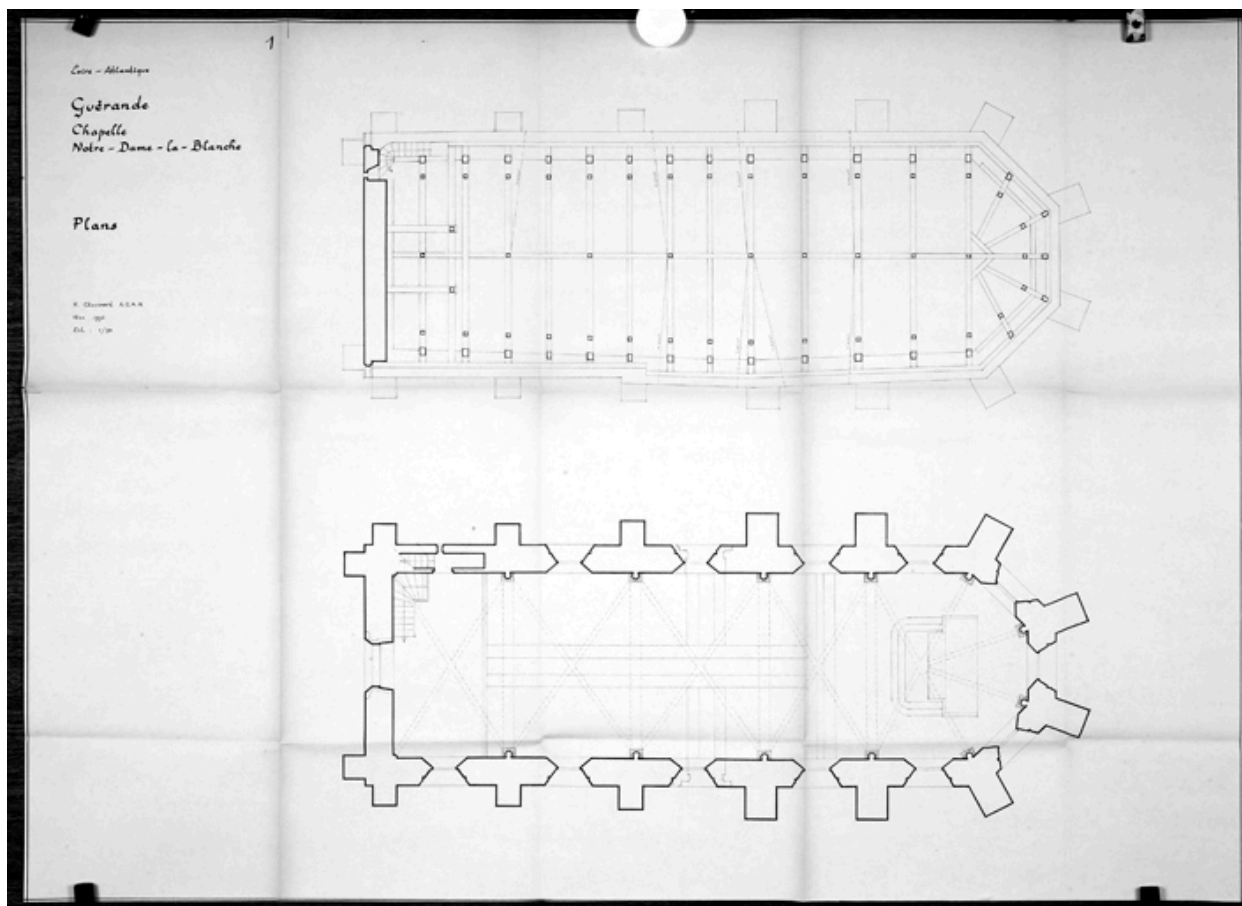

Plan au niveau des baies, plan au niveau de la charpente, par Chouinard (1992).

Référence du document reproduit :

- Plan. Plan, 1992.
DRAC des Pays de la Loire, CRMH, Nantes

IVR52_20054401096NUCA

Auteur de l'illustration : Denis (reproduction) Pillet

Auteur du document reproduit : Hervé Chouinard

(c) Région Pays de la Loire - Inventaire général ; (c) Drac des Pays de la Loire
reproduction soumise à autorisation du titulaire des droits d'exploitation

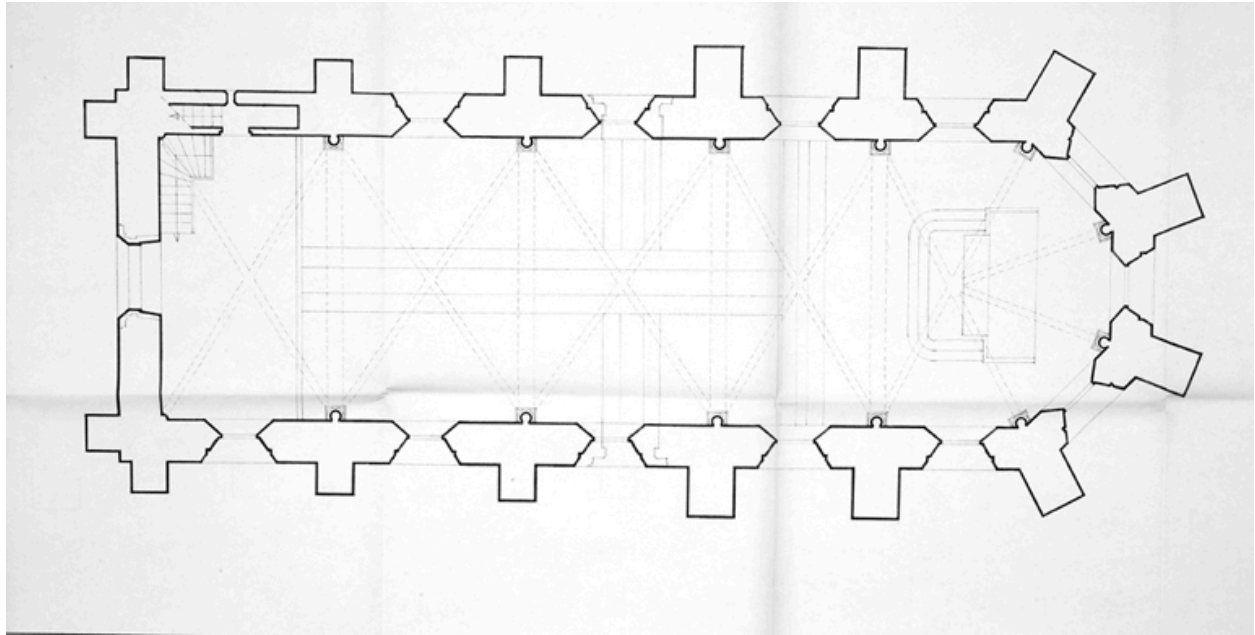

Plan au niveau des baies, par Chouinard (1992).

Référence du document reproduit :

- Plan. Plan, 1992.
DRAC des Pays de la Loire, CRMH, Nantes

IVR52_20054401097NUCA

Auteur de l'illustration : Denis (reproduction) Pillet

Auteur du document reproduit : Hervé Chouinard

(c) Région Pays de la Loire - Inventaire général

reproduction soumise à autorisation du titulaire des droits d'exploitation

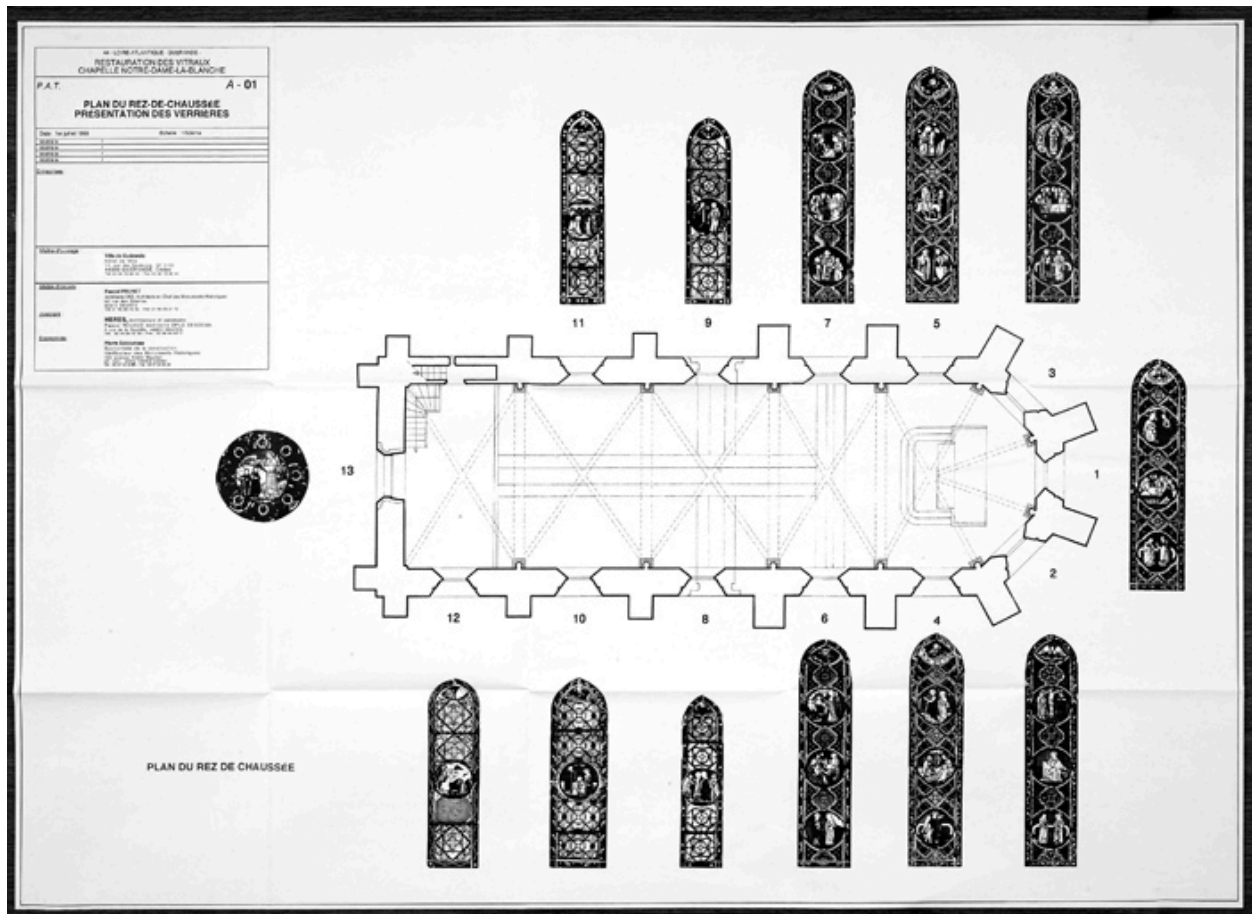

Plan au niveau des baies, avec présentation des verrières, par P. Prunet (1999).

Référence du document reproduit :

- Plan. Plan, 1999.
DRAC des Pays de la Loire, CRMH, Nantes

IVR52_20054401092NUCA

Auteur de l'illustration : Denis (reproduction) Pilet

Auteur du document reproduit : Pascal Prunet

(c) Région Pays de la Loire - Inventaire général ; (c) Drac des Pays de la Loire
reproduction soumise à autorisation du titulaire des droits d'exploitation

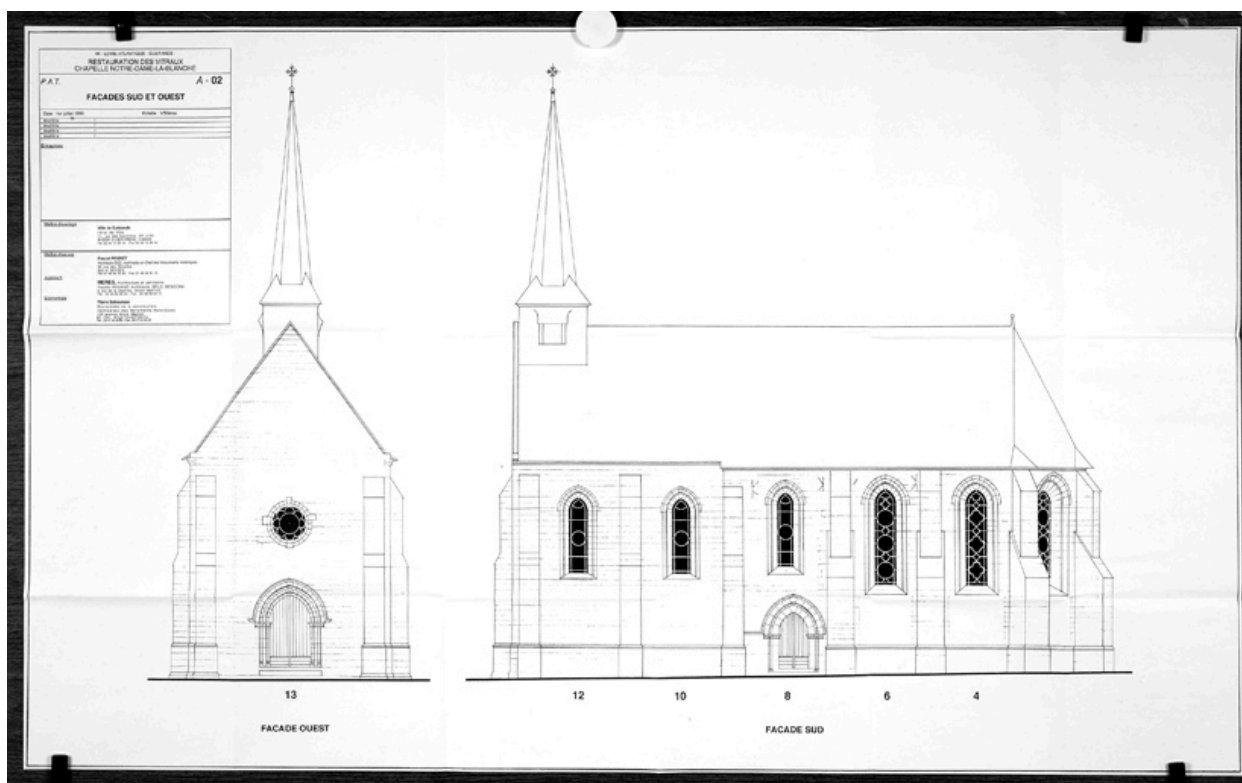

Elévations des façades sud et ouest, par Chouinard (1992).

Référence du document reproduit :

- Plan. Plan, 1992.
DRAC des Pays de la Loire, CRMH, Nantes

IVR52_20054401095NUCA

Auteur de l'illustration : Denis (reproduction) Pillet

Auteur du document reproduit : Hervé Chouinard

(c) Région Pays de la Loire - Inventaire général ; (c) Drac des Pays de la Loire
reproduction soumise à autorisation du titulaire des droits d'exploitation

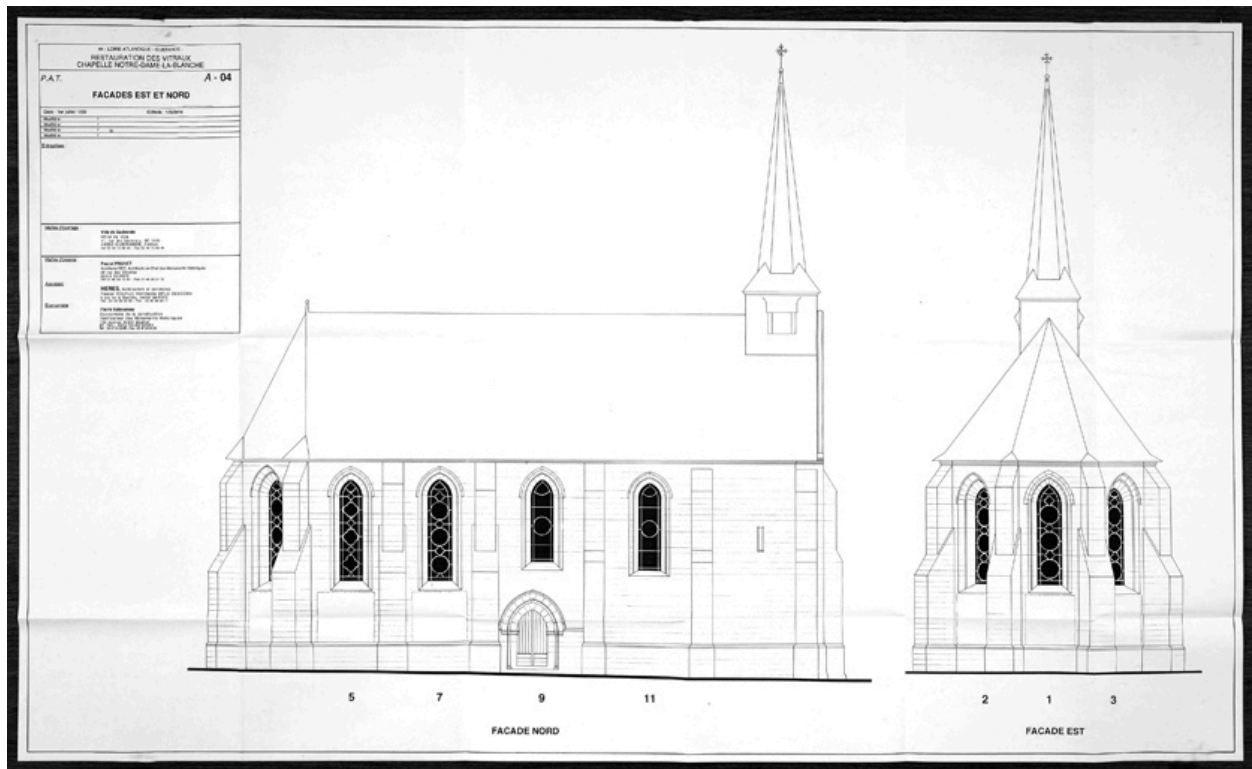

Elévations des façades est et nord, par Prunet (1999).

Référence du document reproduit :

- Plan. Plan, 1999.
DRAC des Pays de la Loire, CRMH, Nantes

IVR52_20054401093NUCA

Auteur de l'illustration : Denis (reproduction) Pillet

Auteur du document reproduit : Pascal Prunet

(c) Région Pays de la Loire - Inventaire général ; (c) Drac des Pays de la Loire
reproduction soumise à autorisation du titulaire des droits d'exploitation

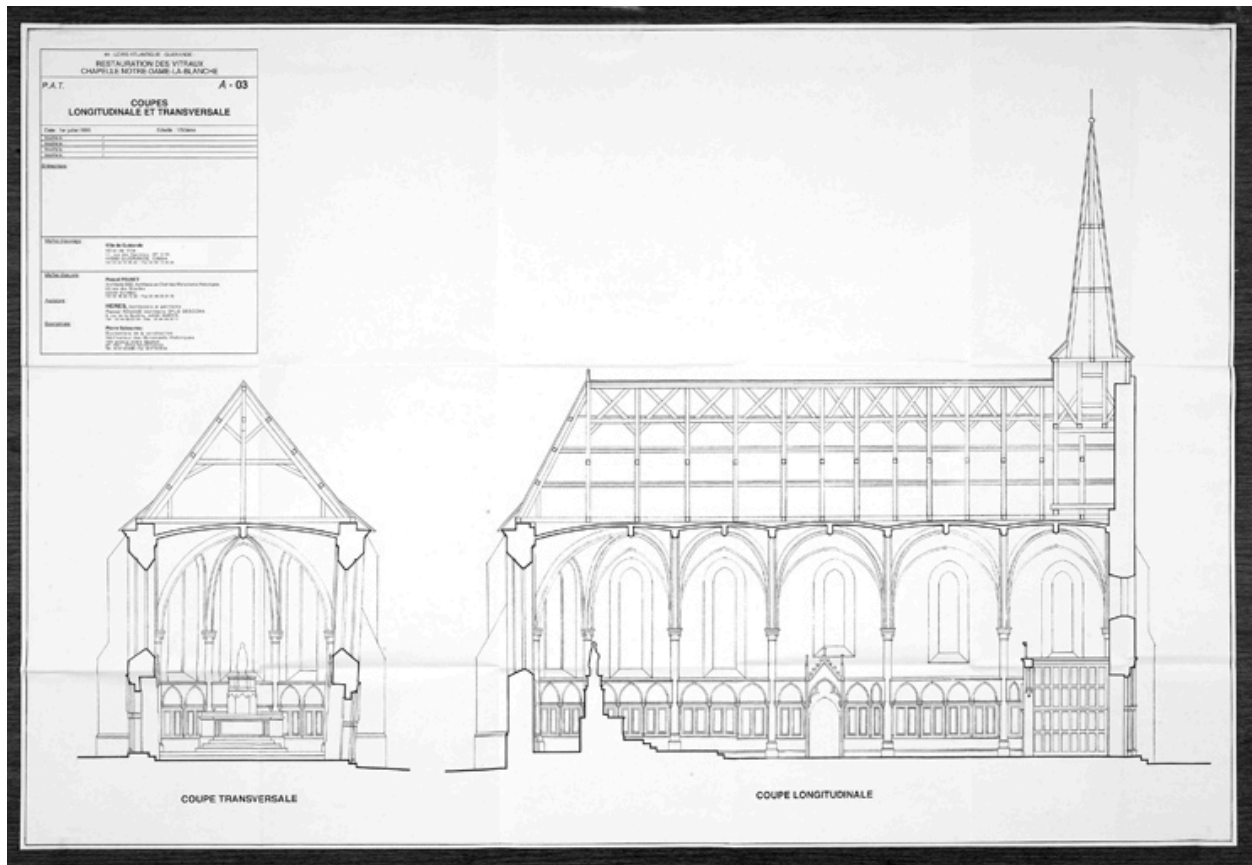

Coupes longitudinale et transversale, par P. Prunet (1999).

Référence du document reproduit :

- Plan. Plan, 1999.
DRAC des Pays de la Loire, CRMH, Nantes

IVR52_20054401094NUCA

Auteur de l'illustration : Denis (reproduction) Pillet

Auteur du document reproduit : Pascal Prunet

(c) Région Pays de la Loire - Inventaire général ; (c) Drac des Pays de la Loire
reproduction soumise à autorisation du titulaire des droits d'exploitation

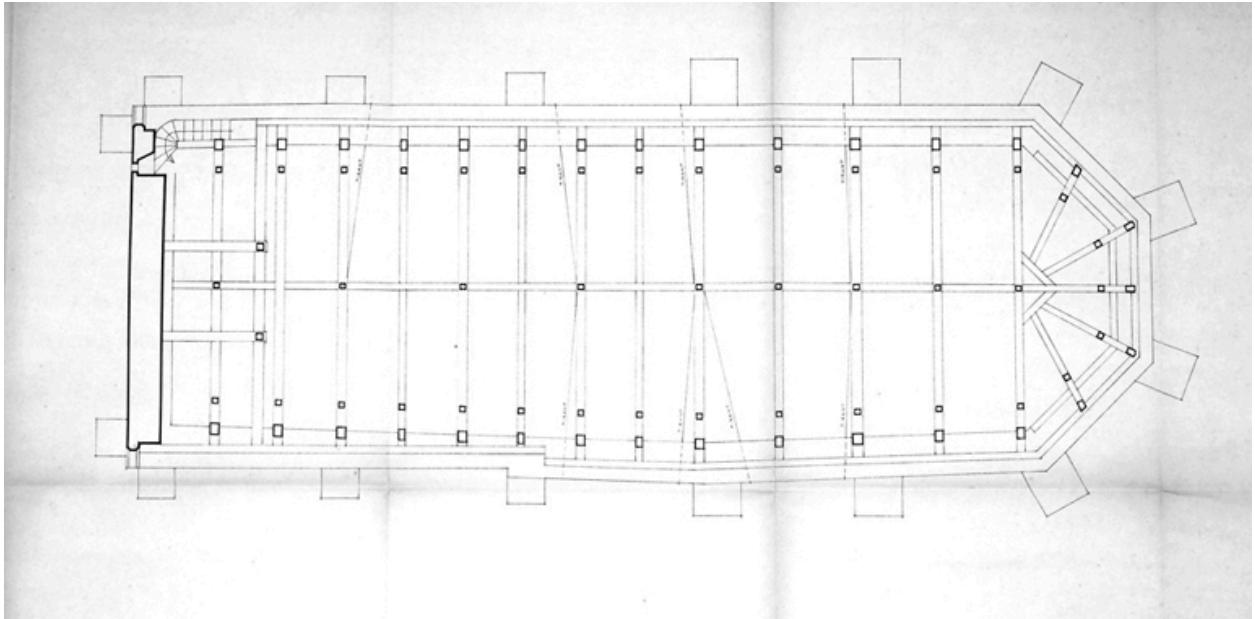

Plan au niveau de la charpente, par Chouinard (1992).

Référence du document reproduit :

- Plan. Plan, 1992.
DRAC des Pays de la Loire, CRMH, Nantes

IVR52_20054401098NUCA

Auteur de l'illustration : Denis (reproduction) Pillet

Auteur du document reproduit : Hervé Chouinard

(c) Région Pays de la Loire - Inventaire général ; (c) Drac des Pays de la Loire
reproduction soumise à autorisation du titulaire des droits d'exploitation



Vue générale de la façade occidentale et du mur sud.

IVR52_20064402443NUCA

Auteur de l'illustration : Denis Pillet

(c) Région Pays de la Loire - Inventaire général

reproduction soumise à autorisation du titulaire des droits d'exploitation



Façade occidentale et mur sud.

IVR52_20064402479NUCA

Auteur de l'illustration : Denis Pillet

(c) Région Pays de la Loire - Inventaire général

reproduction soumise à autorisation du titulaire des droits d'exploitation



Détail du portail occidental.

IVR52_20064402480NUCA

Auteur de l'illustration : Denis Pillet

(c) Région Pays de la Loire - Inventaire général

reproduction soumise à autorisation du titulaire des droits d'exploitation



Mur sud et flèche vus depuis le sud-est.

IVR52_20064402444NUCA

Auteur de l'illustration : Denis Pillet

(c) Région Pays de la Loire - Inventaire général

reproduction soumise à autorisation du titulaire des droits d'exploitation



Détail du décrochement du mur sud entre la seconde travée et le portail.

IVR52_20064402488NUCA

Auteur de l'illustration : Denis Pillet

(c) Région Pays de la Loire - Inventaire général

reproduction soumise à autorisation du titulaire des droits d'exploitation



Travée centrale du mur sud : portail et baie.

IVR52_20064402487NUCA

Auteur de l'illustration : Denis Pillet

(c) Région Pays de la Loire - Inventaire général

reproduction soumise à autorisation du titulaire des droits d'exploitation



Mur sud, détail des baies des troisième et quatrième travées.

IVR52_20064402489NUCA

Auteur de l'illustration : Denis Pillet

(c) Région Pays de la Loire - Inventaire général

reproduction soumise à autorisation du titulaire des droits d'exploitation



Vue du chevet.

IVR52_20064402442NUCA

Auteur de l'illustration : Denis Pillet

(c) Région Pays de la Loire - Inventaire général

reproduction soumise à autorisation du titulaire des droits d'exploitation



Vue du mur nord depuis le nord-ouest.

IVR52_20064402485NUCA

Auteur de l'illustration : Denis Pillet

(c) Région Pays de la Loire - Inventaire général

reproduction soumise à autorisation du titulaire des droits d'exploitation



Mur nord, détail de la première travée.

IVR52_20064402484NUCA

Auteur de l'illustration : Denis Pillet

(c) Région Pays de la Loire - Inventaire général

reproduction soumise à autorisation du titulaire des droits d'exploitation



Mur nord, détail de la baie de la seconde travée.

IVR52_20064402483NUCA

Auteur de l'illustration : Denis Pillet

(c) Région Pays de la Loire - Inventaire général

reproduction soumise à autorisation du titulaire des droits d'exploitation



Mur nord, détail de la baie de la seconde travée.

IVR52_20064402482NUCA

Auteur de l'illustration : Denis Pillet

(c) Région Pays de la Loire - Inventaire général

reproduction soumise à autorisation du titulaire des droits d'exploitation



Mur nord, travée centrale : portail et baie.

IVR52_20064402486NUCA

Auteur de l'illustration : Denis Pillet

(c) Région Pays de la Loire - Inventaire général

reproduction soumise à autorisation du titulaire des droits d'exploitation



Mur nord, portail central.

IVR52_20064402481NUCA

Auteur de l'illustration : Denis Pillet

(c) Région Pays de la Loire - Inventaire général

reproduction soumise à autorisation du titulaire des droits d'exploitation



Vue intérieure, de l'ouest vers le chœur.

IVR52_20064402457NUCA

Auteur de l'illustration : Denis Pillet

(c) Région Pays de la Loire - Inventaire général

reproduction soumise à autorisation du titulaire des droits d'exploitation



Vue intérieure de trois quarts, de l'ouest vers le chœur.

IVR52_20064402456NUCA

Auteur de l'illustration : Denis Pillet

(c) Région Pays de la Loire - Inventaire général

reproduction soumise à autorisation du titulaire des droits d'exploitation



Vue générale intérieure depuis la tribune occidentale vers le chœur.

IVR52_20064402478NUCA

Auteur de l'illustration : Denis Pillet

(c) Région Pays de la Loire - Inventaire général

reproduction soumise à autorisation du titulaire des droits d'exploitation



Vue générale intérieure prise du chœur vers l'ouest.

IVR52_20064402458NUCA

Auteur de l'illustration : Denis Pillet

(c) Région Pays de la Loire - Inventaire général

reproduction soumise à autorisation du titulaire des droits d'exploitation



Détail de la tribune occidentale.

IVR52_20064402464NUCA

Auteur de l'illustration : Denis Pillet

(c) Région Pays de la Loire - Inventaire général

reproduction soumise à autorisation du titulaire des droits d'exploitation



Détail de la dédicace sud-ouest (1348).

IVR52_20064402465NUCA

Auteur de l'illustration : Denis Pillet

(c) Région Pays de la Loire - Inventaire général

reproduction soumise à autorisation du titulaire des droits d'exploitation



Détail de la dédicace nord-ouest (1854).

IVR52_20064402466NUCA

Auteur de l'illustration : Denis Pillet

(c) Région Pays de la Loire - Inventaire général

reproduction soumise à autorisation du titulaire des droits d'exploitation



Mur nord, colonne n° 2, ancienne porte d'escalier vers les combles à l'ouest et collage à l'est.

IVR52_20064402468NUCA

Auteur de l'illustration : Denis Pillet

(c) Région Pays de la Loire - Inventaire général

reproduction soumise à autorisation du titulaire des droits d'exploitation



Mur sud, détail de la travée centrale.

IVR52_20064402470NUCA

Auteur de l'illustration : Denis Pillet

(c) Région Pays de la Loire - Inventaire général

reproduction soumise à autorisation du titulaire des droits d'exploitation



Détail d'une base de colonne de la nef.

IVR52_20064402467NUCA

Auteur de l'illustration : Denis Pillet

(c) Région Pays de la Loire - Inventaire général

reproduction soumise à autorisation du titulaire des droits d'exploitation



Détail d'un chapiteau de la nef.

IVR52_20064402461NUCA

Auteur de l'illustration : Denis Pillet

(c) Région Pays de la Loire - Inventaire général

reproduction soumise à autorisation du titulaire des droits d'exploitation



Détail d'un chapiteau de la nef.

IVR52_20064402462NUCA

Auteur de l'illustration : Denis Pillet

(c) Région Pays de la Loire - Inventaire général

reproduction soumise à autorisation du titulaire des droits d'exploitation



Détail d'une base de colonne du chœur.

IVR52_20064402460NUCA

Auteur de l'illustration : Denis Pillet

(c) Région Pays de la Loire - Inventaire général

reproduction soumise à autorisation du titulaire des droits d'exploitation



Détail d'un chapiteau du chœur.

IVR52_20064402463NUCA

Auteur de l'illustration : Denis Pillet

(c) Région Pays de la Loire - Inventaire général

reproduction soumise à autorisation du titulaire des droits d'exploitation



Partie basse de l'escalier droit intra mural ; ancienne porte d'accès à droite.

IVR52_20064402473NUCA

Auteur de l'illustration : Denis Pillet

(c) Région Pays de la Loire - Inventaire général

reproduction soumise à autorisation du titulaire des droits d'exploitation



Escalier droit intra mural et vis.

IVR52_20064402474NUCA

Auteur de l'illustration : Denis Pillet

(c) Région Pays de la Loire - Inventaire général

reproduction soumise à autorisation du titulaire des droits d'exploitation



Sommet de la vis depuis les combles.

IVR52_20064402477NUCA

Auteur de l'illustration : Denis Pillet

(c) Région Pays de la Loire - Inventaire général

reproduction soumise à autorisation du titulaire des droits d'exploitation



Charpente vue depuis l'ouest.

IVR52_20064402475NUCA

Auteur de l'illustration : Denis Pillet

(c) Région Pays de la Loire - Inventaire général

reproduction soumise à autorisation du titulaire des droits d'exploitation