

Pays de la Loire, Mayenne
Sainte-Marie-du-Bois
la Drouardière

Château de la Drouardière

Références du dossier

Numéro de dossier : IA53004347

Date de l'enquête initiale : 2018

Date(s) de rédaction : 2021

Cadre de l'étude : inventaire topographique Canton de Lassay-les-Châteaux

Degré d'étude : étudié

Désignation

Dénomination : château

Parties constituantes non étudiées : écurie, fabrique de jardin, lavoir

Compléments de localisation

Milieu d'implantation : isolé

Références cadastrales : 2021, ZK, 58

Historique

La Drouardière dépendait au Moyen Âge de la baronnie du Horps et était détenue par la famille Margerie. Alix des Arglantiers, qui avait épousé Jean II de Margerie en 1399, hérite des terres de la Baroche-Gondouin vers le milieu du XVe siècle, jusqu'alors possédées par la famille le Voyer d'Aron, réunissant par là les terres de la Baroche-Gondouin et de la Drouardière. C'est également par alliance que les domaines de la Drouardière et de la Baroche-Gondouin sont inclus à celui du Bois-Froult : Jean III de Margerie et Catherine de la Chapelle n'ayant pas eu d'héritier mâle, et leur fille Françoise ayant épousé Georges de Chauvigné, seigneur du Bois-Froult, leur petit-fils François de Chauvigné reçoit en héritage en 1527 tant le Bois-Froult que la Drouardière et la Baroche-Gondouin. Si les terres de la Baroche et de la Drouardière restent longtemps liées, elles sont dissociées de la seigneurie du Bois-Froult vers 1600, alors que Jean de Madaillan et Judith de Chauvigné les cèdent à Josuas de Madaillan, frère puîné de Jean, pour solder ses dettes. En 1666, la Drouardière arrive entre les mains de la famille de Saint-Aignan, originaire des environs d'Alençon, grâce au second mariage de Marie de Foulogne, veuve de Michel de Madaillan. De ces secondes nocces est issue Marie-Françoise, qui épouse François du Bois, seigneur de la Fosse. La famille Dubois est toujours en possession de la Drouardière à la Révolution et compte parmi les émigrés. Elle rentre de nouveau en possession de ses terre à son retour. Le domaine était alors composé de la métairie de la Drouardière, de celle de la Retenue, du moulin de la Drouardière, de la métairie de la Baroche, de la métairie du Temple, de la métairie du Mélangé, des closieries des Hivets, de la Goupillière, de la Grivellière, de la Corbière et du pré de la Baroche. Au XVIe siècle, la Drouardière est décrite comme "beau manoir et logis, estang, moulin, deux mestairies, fief et seigneurie, hommes et sujets" et comme "maison seigneuriale" en 1684. C'est peut-être cet édifice qui apparaît sur le plan du cadastre napoléonien, dressé en 1813. Il possède les mêmes proportions que l'édifice actuel : un grand corps de logis avec deux ailes en retour en direction de l'étang. Ce dernier existait déjà et alimentait un moulin, aujourd'hui disparu. Plusieurs bâtiments de communs se trouvaient à l'ouest de l'édifice.

Le château actuel a été entièrement reconstruit en 1856, après destruction de l'édifice précédent, par Dubois de la Drouardière. Les recensements de population indiquent que celui-ci n'y résidait pas. C'est donc comme une demeure de villégiature que le château a été conçu.

Période(s) principale(s) : 3e quart 19e siècle ()

Dates : 1856 (daté par source)

Description

Le château de la Drouardière se situe face à l'étang du même nom, alimenté par le ruisseau de la Drouardière. A la fin du XIXe siècle, l'abbé Angot mentionne une longue allée bordée d'arbres, reliant les château de la Drouardière et de la Grivellière. Seule la portion se situant à l'est de la route départementale est conservée.

Orienté nord-sud, le château de la Drouardière est composé d'un corps de logis principal, flanqué de deux ailes latérales en retour vers l'est. Au centre de sa façade orientale ressort une tour à pans coupés demi hors-oeuvre, plus haute que le reste de l'édifice d'un demi-étage. Seule la partie nord du château est fondée sur une cave.

Il est construit en moellon, enduit et chaîné de granit gris et couvert d'ardoise. Sa façade occidentale est composée de 9 travées. La travée centrale est mise en avant par la lucarne qui la surmonte, par un effet de ressaut et son chaînage de granit gris. Les faces latérales sont composées de 4 travées. Deux bandeaux soulignant l'allège des fenêtres et le haut du mur courent tout autour de l'édifice. Un troisième est présent sur les faces est et ouest et marque le passage du rez-de-chaussée au premier niveau. Il est mouluré sur la façade orientale. Cette dernière, largement ouverte sur l'étang et la terrasse, à laquelle on accède par quelques marches descendant de la tourelle, constitue la façade la plus soignée de l'édifice.

Le corps principal est simple en profondeur. Les deux grandes pièces qui s'y trouvent sont distribuées par un couloir situé à l'est. Il donne également accès à chacune des deux ailes latérales, ainsi qu'à la tourelle. Les étages sont distribués par un escalier monumental, qui se trouve dans la travée centrale, face à la tourelle. Un escalier de service situé dans la pièce sud du corps de logis principal, sans doute la cuisine dès la conception de l'édifice, dessert également les niveaux supérieurs. Une pente douce en espaliers est ménagée entre la façade orientale du château et l'étang.

Éléments descriptifs

Matériau(x) de couverture : ardoise

Plan : plan régulier en U

Étage(s) ou vaisseau(x) : 1 étage carré

Élévations extérieures : élévation ordonnancée

Type(s) de couverture :

Escaliers : escalier dans-œuvre : escalier en vis avec jour, cage ouverte

Statut, intérêt et protection

Statut de la propriété : propriété d'une personne privée

Références documentaires

Documents d'archive

- Archives départementales de la Mayenne ; 6 M 404. **Recensement de la population de Sainte-Marie-du-Bois**, 1846.
- Archives départementales de la Mayenne ; 138 J 26. Chartrier de Lassay. Aveux rendus par les seigneurs de Lassay.
- Archives départementales de la Mayenne ; 138 J 36. Chartrier de Lassay. Comptes de la seigneurie, 1485-1498.
- Archives départementales de la Mayenne ; 3 P 2823/4. Feuille A3 du cadastre napoléonien de Sainte-Marie-du-Bois, 1813.
- Archives départementales de la Mayenne ; 3 P 708. Matrices cadastrales de la commune de Sainte-Marie-du-Bois.
- Archives départementales de la Mayenne ; 6 M 404. **Recensement de la population de Sainte-Marie-du-Bois**, 1846.
- Archives départementales de la Mayenne ; Q 1330. État des biens mis en séquestre, appartenant à des émigrés condamnés.
Domaine de la Drouardière.

Bibliographie

- ANGOT, Alphonse (abbé). **Dictionnaire historique, topographique et biographique de la Mayenne**. Laval : Goupil, 1902.
- BEAUCHESNE, René Adelstan de. "**La Baroche-Gondouin, la Drouardière et ses seigneurs**", dans *Bulletin de la Commission historique et archéologique de la Mayenne*, 1891. t. 3, p. 587-627

Illustrations



Superposition des cadastres
actuel et napoléonien.
Dess. Marion Seure
IVR52_20205300215NUDA



Carte postale du château
de la Drouardière et de
son lavoir, vers 1910.
Repro. Morgane Acou-Le Noan
IVR52_20205300496NUCA

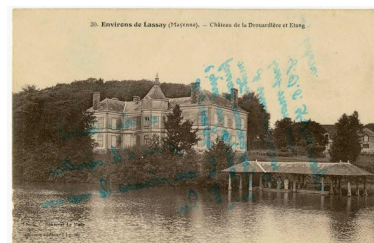

Carte postale du château de la
Drouardière au début du XXe siècle.
Repro. Morgane Acou-Le Noan
IVR52_20205300495NUCA



Carte postale du château
de la Drouardière.
Repro. Morgane Acou-Le Noan
IVR52_20205300498NUCA

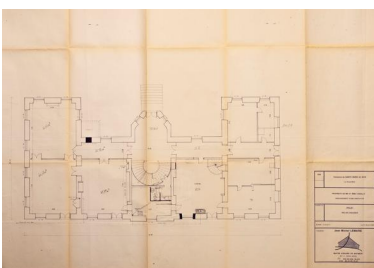

Plan du rez-de-chaussée.
Repro. Yves Guillotin,
Autr. Jean-Michel Lemarie
IVR52_20195300322NUCA



Elévation des façades latérales
du château de la Drouardière.
Repro. Yves Guillotin,
Autr. Jean-Michel Lemarie
IVR52_20195300320NUCA



Elévations des façades
postérieure et antérieure.
Repro. Yves Guillotin,
Autr. Jean-Michel Lemarie
IVR52_20195300319NUCA

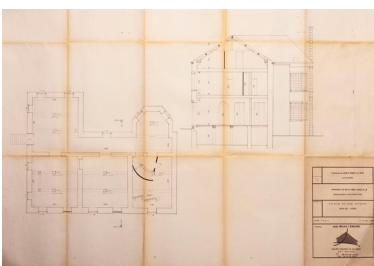

Plan des caves et coupe.
Repro. Yves Guillotin,
Autr. Jean-Michel Lemarie
IVR52_20195300321NUCA

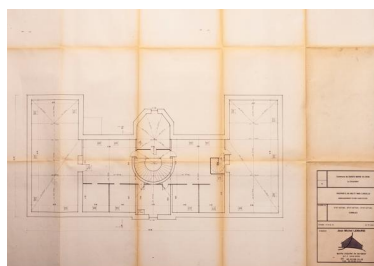

Plan du niveau de combles.
Repro. Yves Guillotin,
Autr. Jean-Michel Lemarie
IVR52_20195300318NUCA



Vue de la façade orientale du
château de la Drouardière.
Phot. Yves Guillotin
IVR52_20185300353NUCA



Château vu du nord-est.
Phot. Yves Guillotin
IVR52_20185300356NUCA



Château de la
Drouardière, vu de dessus.
Phot. Yves Guillotin
IVR52_20185300355NUCA



Tourelle se reflétant dans
l'étang de la Drouardière.
Phot. Yves Guillotin
IVR52_20185300354NUCA

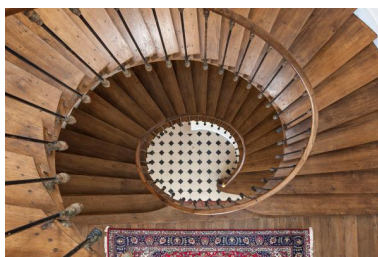

Escalier principal, vue du dessus.
Phot. Yves Guillotin
IVR52_20185300362NUCA

Escalier principal, premier palier.
Phot. Yves Guillotin
IVR52_20185300361NUCA



Escalier principal, vu du dessous.
Phot. Yves Guillotin
IVR52_20185300360NUCA



Grand escalier du château
de la Drouardière.
Phot. Yves Guillotin
IVR52_20185300359NUCA

Salon sud-ouest.
Phot. Yves Guillotin
IVR52_20185300358NUCA



Charpente du château
de la Drouardière.
Phot. Yves Guillotin
IVR52_20185300363NUCA



Charpente du château
de la Drouardière.
Phot. Yves Guillotin
IVR52_20185300364NUCA



Charpente du château
de la Drouardière.
Phot. Yves Guillotin
IVR52_20185300365NUCA



Lavoir du château de la Drouardière.
Phot. Yves Guillotin
IVR52_20185300357NUCA



Lavoir du château de la Drouardière.
Phot. Yves Guillotin
IVR52_20185300371NUCA



Charpente du lavoir
de la Drouardière.
Phot. Yves Guillotin
IVR52_20185300370NUCA



Lavoir du château de la Drouardière.
Phot. Yves Guillotin
IVR52_20185300372NUCA

Graffiti des combles du
château de la Drouardière.
Phot. Yves Guillotin
IVR52_20185300369NUCA

Graffitis du grenier.
Phot. Yves Guillotin
IVR52_20185300366NUCA

Graffiti des combles du
château de la Drouardière.

Graffiti des combles du
château de la Drouardière.

Phot. Yves Guillotin
IVR52_20185300367NUCA

Phot. Yves Guillotin
IVR52_20185300368NUCA

Dossiers liés

Dossiers de synthèse :

Sainte-Marie-du-Bois, présentation de la commune (IA53004296) Pays de la Loire, Mayenne, Sainte-Marie-du-Bois
Châteaux, manoirs et mottes de l'ancien canton de Lassay-les-Châteaux (IA53004329)

Oeuvre(s) contenue(s) :

Auteur(s) du dossier : Marion Seure

Copyright(s) : (c) Région Pays de la Loire - Inventaire général



Superposition des cadastres actuel et napoléonien.

IVR52_20205300215NUDA

Auteur de l'illustration : Marion Seure

Date de prise de vue : 2020

(c) Région Pays de la Loire - Inventaire général
communication libre, reproduction soumise à autorisation



Carte postale du château de la Drouardière et de son lavoir, vers 1910.

Référence du document reproduit :

- Archives départementales de la Mayenne ; 5 Fi 206/3. Sainte-Marie-du-Bois : le château de la Drouardière.

IVR52_20205300496NUCA

Auteur de l'illustration (reproduction) : Morgane Acou-Le Noan

Date de prise de vue : 2020

(c) Région Pays de la Loire - Inventaire général ; (c) Archives départementales de la Mayenne
communication libre, reproduction soumise à autorisation

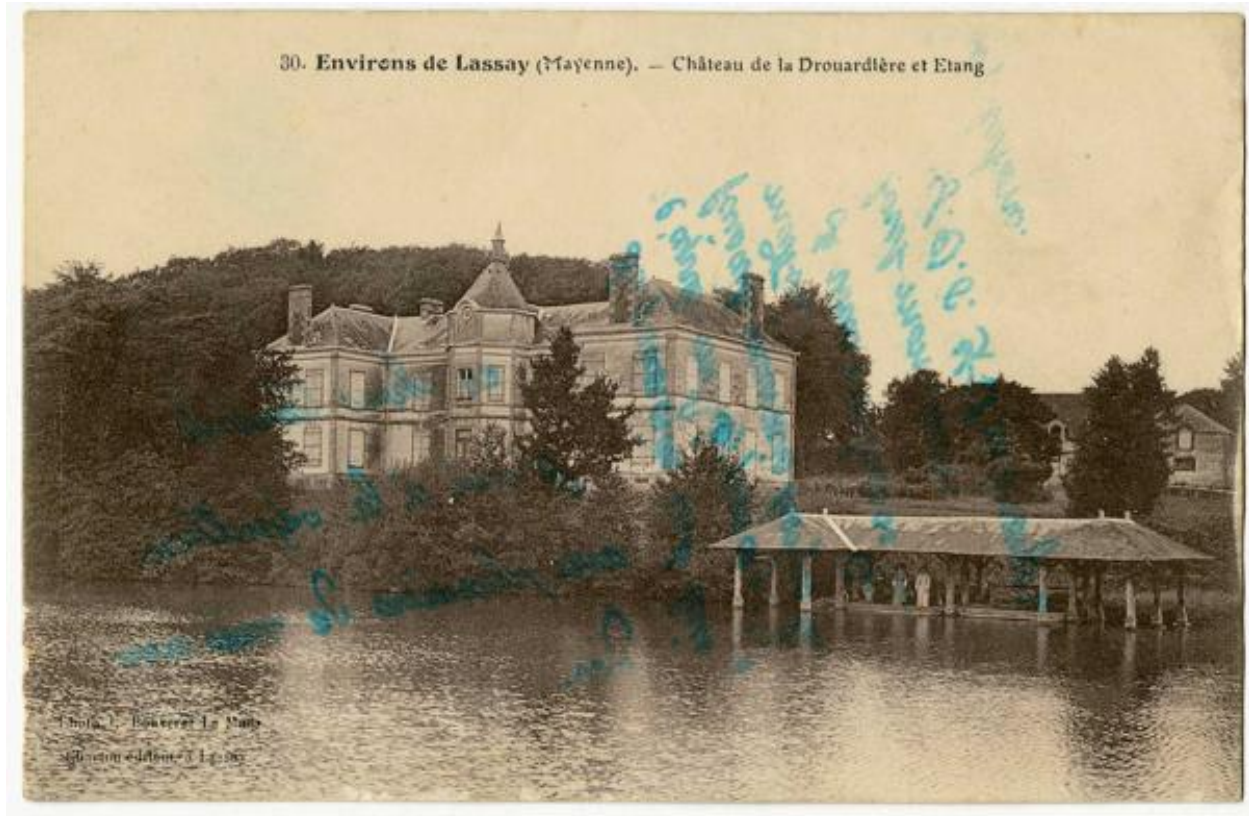

Carte postale du château de la Drouardière au début du XXe siècle.

Référence du document reproduit :

- Archives départementales de la Mayenne ; 5 Fi 206/1. Sainte-Marie-du-Bois : château de la Drouardière et étang (n° 30).

IVR52_20205300495NUCA

Auteur de l'illustration (reproduction) : Morgane Acou-Le Noan

Date de prise de vue : 2020

(c) Région Pays de la Loire - Inventaire général ; (c) Archives départementales de la Mayenne
communication libre, reproduction soumise à autorisation



Carte postale du château de la Drouardière.

Référence du document reproduit :

- Environs de Lassay, Sainte-Marie-du-Bois : château de la Drouardière. (Archives départementales de la Mayenne ; 5 Fi 206/5).

IVR52_20205300498NUCA

Auteur de l'illustration (reproduction) : Morgane Acou-Le Noan

Date de prise de vue : 2020

(c) Région Pays de la Loire - Inventaire général ; (c) Archives départementales de la Mayenne
communication libre, reproduction soumise à autorisation

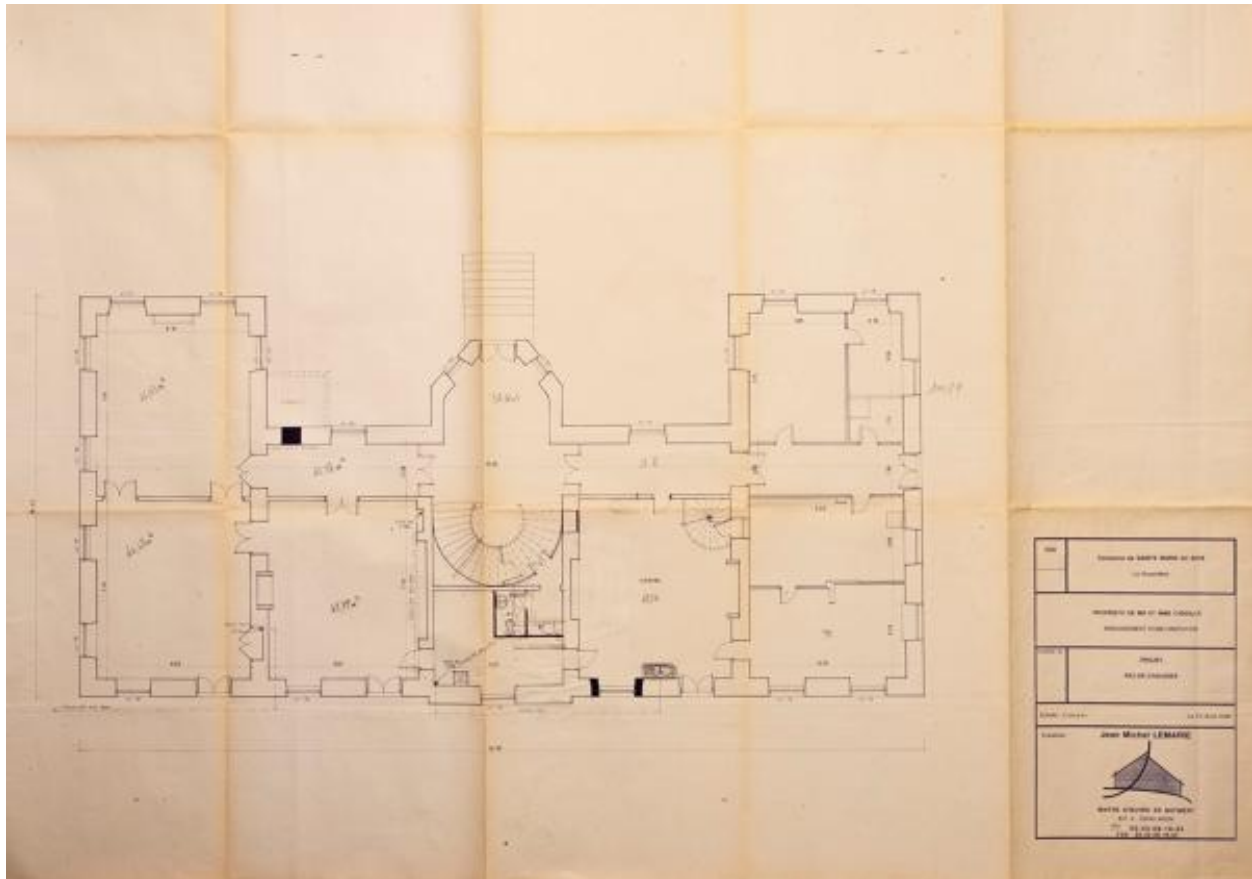

Plan du rez-de-chaussée.

IVR52_20195300322NUCA

Auteur de l'illustration (reproduction) : Yves Guillotin

Auteur du document reproduit : Jean-Michel Lemarie

Date de prise de vue : 2019

(c) Région Pays de la Loire - Inventaire général ; (c) Collection particulière
communication libre, reproduction soumise à autorisation



Elévation des façades latérales du château de la Drouardière.

IVR52_20195300320NUCA

Auteur de l'illustration (reproduction) : Yves Guillotin

Auteur du document reproduit : Jean-Michel Lemarie

Date de prise de vue : 2019

(c) Région Pays de la Loire - Inventaire général ; (c) Collection particulière
communication libre, reproduction soumise à autorisation



Elévations des façades postérieure et antérieure.

IVR52_20195300319NUCA

Auteur de l'illustration (reproduction) : Yves Guillotin

Auteur du document reproduit : Jean-Michel Lemarie

Date de prise de vue : 2019

(c) Région Pays de la Loire - Inventaire général ; (c) Collection particulière
communication libre, reproduction soumise à autorisation

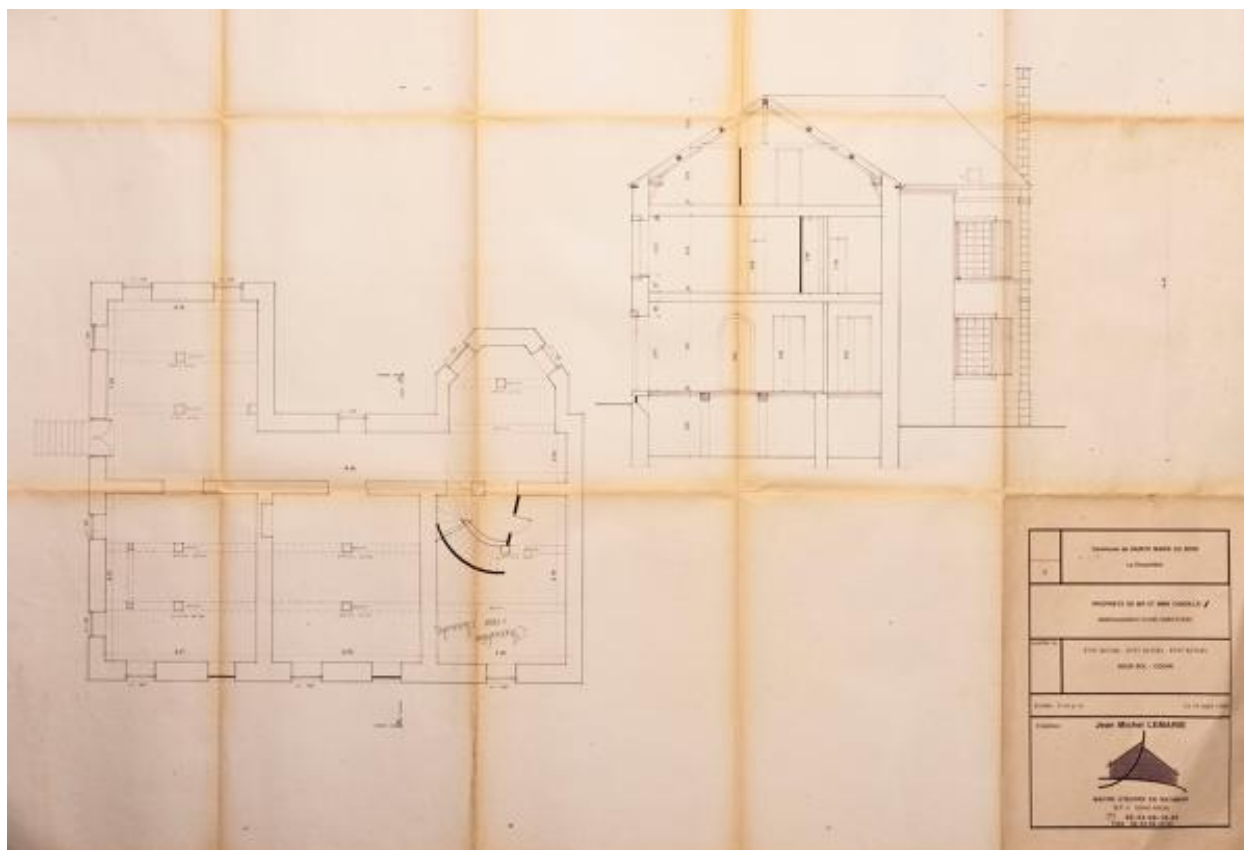

Plan des caves et coupe.

IVR52_20195300321NUCA

Auteur de l'illustration (reproduction) : Yves Guillotin

Auteur du document reproduit : Jean-Michel Lemarie

Date de prise de vue : 2019

(c) Région Pays de la Loire - Inventaire général ; (c) Collection particulière
communication libre, reproduction soumise à autorisation

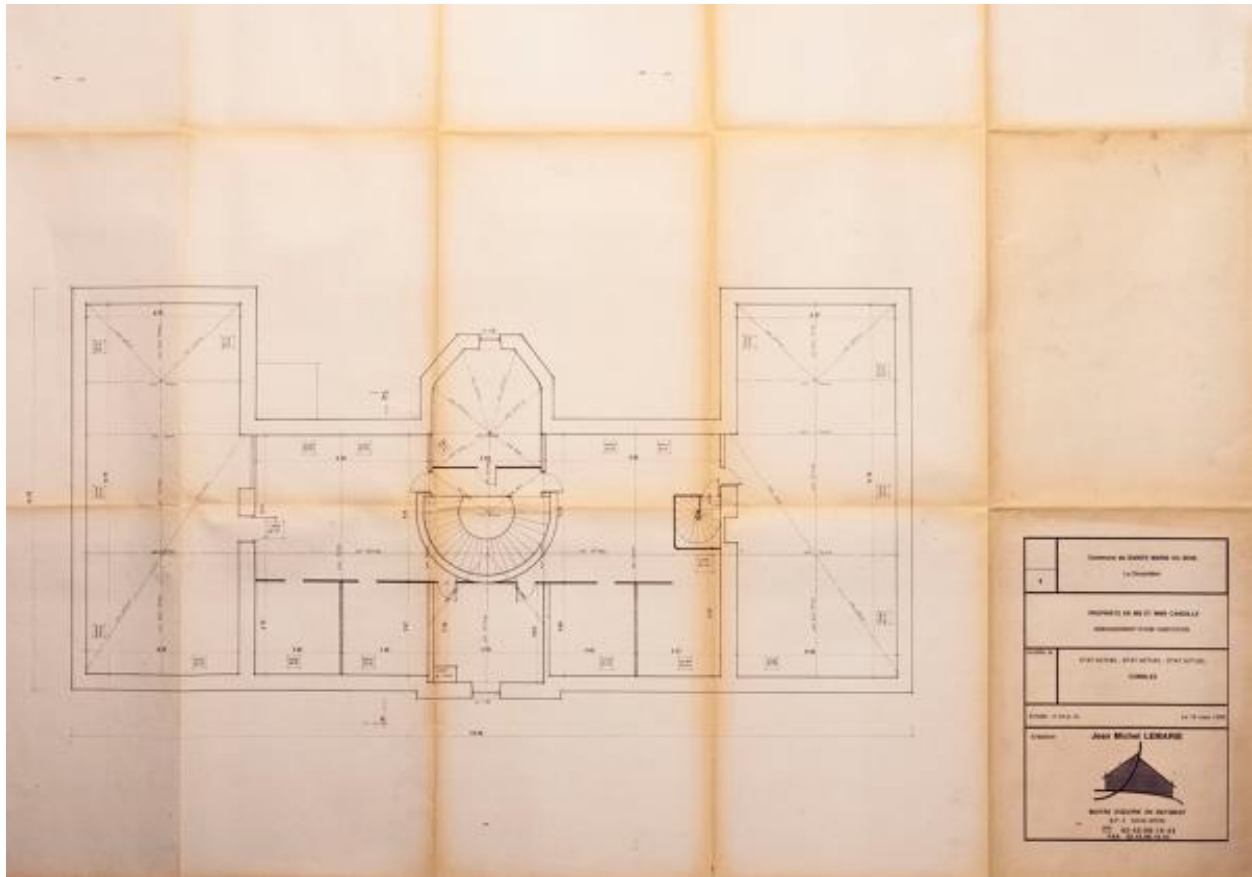

Plan du niveau de combles.

IVR52_20195300318NUCA

Auteur de l'illustration (reproduction) : Yves Guillotin

Auteur du document reproduit : Jean-Michel Lemarie

Date de prise de vue : 2019

(c) Région Pays de la Loire - Inventaire général ; (c) Collection particulière
communication libre, reproduction soumise à autorisation



Vue de la façade orientale du château de la Drouardière.

IVR52_20185300353NUCA

Auteur de l'illustration : Yves Guillotin

Date de prise de vue : 2018

(c) Région Pays de la Loire - Inventaire général
communication libre, reproduction soumise à autorisation



Château vu du nord-est.

IVR52_20185300356NUCA

Auteur de l'illustration : Yves Guillotin

Date de prise de vue : 2018

(c) Région Pays de la Loire - Inventaire général
communication libre, reproduction soumise à autorisation



Château de la Drouardière, vu de dessus.

IVR52_20185300355NUCA

Auteur de l'illustration : Yves Guillotin

Date de prise de vue : 2018

(c) Région Pays de la Loire - Inventaire général
communication libre, reproduction soumise à autorisation



Tourelle se reflétant dans l'étang de la Drouardière.

IVR52_20185300354NUCA

Auteur de l'illustration : Yves Guillotin

Date de prise de vue : 2018

(c) Région Pays de la Loire - Inventaire général
communication libre, reproduction soumise à autorisation



Escalier principal, vue du dessus.

IVR52_20185300362NUCA

Auteur de l'illustration : Yves Guillotin

Date de prise de vue : 2018

(c) Région Pays de la Loire - Inventaire général
communication libre, reproduction soumise à autorisation

Escalier principal, premier palier.

IVR52_20185300361NUCA

Auteur de l'illustration : Yves Guillotin

Date de prise de vue : 2018

(c) Région Pays de la Loire - Inventaire général

communication soumise à autorisation, reproduction soumise à autorisation



Escalier principal, vu du dessous.

IVR52_20185300360NUCA

Auteur de l'illustration : Yves Guillotin

Date de prise de vue : 2018

(c) Région Pays de la Loire - Inventaire général
communication libre, reproduction soumise à autorisation



Grand escalier du château de la Drouardière.

IVR52_20185300359NUCA

Auteur de l'illustration : Yves Guillotin

Date de prise de vue : 2018

(c) Région Pays de la Loire - Inventaire général
communication libre, reproduction soumise à autorisation

Salon sud-ouest.

IVR52_20185300358NUCA

Auteur de l'illustration : Yves Guillotin

Date de prise de vue : 2018

(c) Région Pays de la Loire - Inventaire général

communication soumise à autorisation, reproduction soumise à autorisation



Charpente du château de la Drouardière.

IVR52_20185300363NUCA

Auteur de l'illustration : Yves Guillotin

Date de prise de vue : 2018

(c) Région Pays de la Loire - Inventaire général
communication libre, reproduction soumise à autorisation



Charpente du château de la Drouardière.

IVR52_20185300364NUCA

Auteur de l'illustration : Yves Guillotin

Date de prise de vue : 2018

(c) Région Pays de la Loire - Inventaire général
communication libre, reproduction soumise à autorisation



Charpente du château de la Drouardière.

IVR52_20185300365NUCA

Auteur de l'illustration : Yves Guillotin

Date de prise de vue : 2018

(c) Région Pays de la Loire - Inventaire général
communication libre, reproduction soumise à autorisation



Lavoir du château de la Drouardière.

IVR52_20185300357NUCA

Auteur de l'illustration : Yves Guillotin

Date de prise de vue : 2018

(c) Région Pays de la Loire - Inventaire général
communication libre, reproduction soumise à autorisation



Lavoir du château de la Drouardière.

IVR52_20185300371NUCA

Auteur de l'illustration : Yves Guillotin

Date de prise de vue : 2018

(c) Région Pays de la Loire - Inventaire général
communication libre, reproduction soumise à autorisation



Charpente du lavoir de la Drouardière.

IVR52_20185300370NUCA

Auteur de l'illustration : Yves Guillotin

Date de prise de vue : 2018

(c) Région Pays de la Loire - Inventaire général
communication libre, reproduction soumise à autorisation



Lavoir du château de la Drouardière.

IVR52_20185300372NUCA

Auteur de l'illustration : Yves Guillotin

Date de prise de vue : 2018

(c) Région Pays de la Loire - Inventaire général
communication libre, reproduction soumise à autorisation

Graffiti des combles du château de la Drouardière.

IVR52_20185300369NUCA

Auteur de l'illustration : Yves Guillotin

Date de prise de vue : 2018

(c) Région Pays de la Loire - Inventaire général

communication soumise à autorisation, reproduction soumise à autorisation

Graffitis du grenier.

IVR52_20185300366NUCA

Auteur de l'illustration : Yves Guillotin

Date de prise de vue : 2018

(c) Région Pays de la Loire - Inventaire général

communication soumise à autorisation, reproduction soumise à autorisation

Graffiti des combles du château de la Drouardière.

IVR52_20185300367NUCA

Auteur de l'illustration : Yves Guillotin

Date de prise de vue : 2018

(c) Région Pays de la Loire - Inventaire général

communication soumise à autorisation, reproduction soumise à autorisation

Graffiti des combles du château de la Drouardière.

IVR52_20185300368NUCA

Auteur de l'illustration : Yves Guillotin

Date de prise de vue : 2018

(c) Région Pays de la Loire - Inventaire général

communication soumise à autorisation, reproduction soumise à autorisation