Pays de la Loire, Maine-et-Loire
Saint-André-de-la-Marche
6 rue Saint-Paul , rue Bordages , 1 rue de la Tannerie

Usine de chaussures Morinière-Ripoche, actuel Musée des métiers de la chaussure, 6 rue Saint-Paul

Références du dossier

Numéro de dossier : IA49010559
Date de l'enquête initiale : 2010
Date(s) de rédaction : 2010
Cadre de l'étude : patrimoine industriel , enquête thématique régionale
Degré d'étude : étudié

Désignation

Dénomination : usine de chaussures
Appellation : Usine de chaussures Ripoche

Compléments de localisation

Milieu d'implantation : en ville
Références cadastrales : 2009. AE 131, 198 ; AA 2, 6

Historique

En 1900, l'Abbé Augustin Vincent convainc M. Morinière de créer une fabrique de chaussures et finance en partie cette initiative. Morinière installe son premier atelier (aujourd'hui disparu) aux numéros 2 et 4 de la rue du Sacré-Cœur. Après des débuts difficiles, le succès de la fabrique entraîne en 1907 la construction d'un nouvel atelier, situé rue de la Tannerie, par l'architecte Victor Rabjeau. L'exploitation de l'usine est alors assurée par M. Morinière et M. Victor Ripoche (un ancien valet de ferme). Ils constituent en juin 1909 la société en nom collectif "Morinière-Ripoche" qui sera dissoute en 1919. Les bâtiments sont alors rachetés par Victor Ripoche qui continue seul l'exploitation. L'usine est détruite par un incendie dans les années 1970 ; seuls restent les anciens bureaux au numéro 1 rue de la Tannerie.
M. Morinière construit en 1920, un nouvel atelier au n° 6 de la rue Saint-Paul, composé de trois vaisseaux. L'entreprise Morinière est ensuite reprise par les deux filles de la famille : Renée et Rose. Le décès de Rose entraîne la vente de l'usine en 1928 à la famille Aigrault. Cette famille poursuit l'exploitation jusqu'en 1956, date à laquelle l'usine est vendue à la société Ripoche.
La société Ripoche emploie en 1962, 110 personnes qui travaillent encore dans les deux fabriques de la rue de la Tannerie et de la rue Saint-Paul, augmentée d'un deuxième bâtiment en 1968. L'entreprise est gérée successivement par Victor Ripoche puis par sa femme Marie-Jeanne (née Rousseau) et leur fils Dominique. La Société se spécialise dans la fabrication de chaussures pour hommes commercialisées sous la marque "Erve". En février 1990, la société est en liquidation judiciaire. Rachetés par la commune, les bâtiments de la rue Saint-Paul abritent depuis 1995 le Musée des Métiers de la chaussure, porté par l'Association des Amis du Musée de la chaussure. Le bâtiment le plus récent est loué à l'entreprise EFM (Étude Fabrication Mécanique SARL), qui le rachète en 1994.

Période(s) principale(s) : 20e siècle
Période(s) secondaire(s) : 1er quart 20e siècle, 2e quart 20e siècle, 3e quart 20e siècle
Dates : 1900 (daté par source), 1907 (daté par source), 1908 (daté par source), 1919 (daté par source), 1968 (daté par source)
Auteur(s) de l'oeuvre : Victor Rabjeau (architecte, attribution par source)

Description

De l'ancienne usine Morinière-Ripoche, puis Ripoche, construite en 1907-1908 par l'architecte Victor Rabjeau, seuls les bureaux ont échappé à l'incendie de 1970. Le bâtiment les abritant est construit en moellons de granite et est couvert par un toit à longs pans en tuile ; il présente deux niveaux en alignement sur la voie, avec une façade à trois travées ; les ouvertures ont un encadrement en brique.
Construite par M. Morinière en 1919, l'usine située en centre-bourg (6 rue Saint-Paul) est composée de quatre vaisseaux couverts en sheds ; la façade gouttereau élevée en alignement sur la rue est rythmée par un avant-corps de part et d'autre duquel on trouve de grandes baies en anse de panier. Ce bâtiment abritait les bureaux et un hall d'entrée. Les trois premiers vaisseaux étaient occupés par l'atelier, auquel s'ajoutaient trois petites pièces correspondant au vestiaire, à la réserve et à la chaufferie. En décrochement vers le sud, le quatrième vaisseau, ouvert par de grandes baies, et associé à un pan incliné, abritait le local d'expédition. A l'intérieur, des colonnettes en fonte soutiennent la charpente métallique. On remarquera les ouvertures en oculi, pratiquées sur les pignons extérieurs des sheds, soulignées par l'emploi de la brique ou de la pierre de taille de granite.
Rue Bordage se trouve le dernier bâtiment construit par la société Ripoche en 1968. De plan rectangulaire, sa façade principale est en pignon avec un toit à longs pans ; il est entièrement construit en essentage de tôle sur une ossature métallique.

Eléments descriptifs

Matériau(x) du gros-oeuvre, mise en oeuvre et revêtement : brique ; granite ; enduit ; essentage de tôle ; moellon ; pierre de taille
Matériau(x) de couverture : tôle ondulée, matériau synthétique en couverture
Étage(s) ou vaisseau(x) : 4 vaisseaux, en rez-de-chaussée
Couvrements : charpente métallique apparente
Type(s) de couverture : shed ; toit à longs pans
Énergies : énergie électrique

Typologies et état de conservation

Typologies : peausserie

Statut, intérêt et protection

La société Morinière-Ripoche est à l'origine de trois bâtiments industriels. Le premier de 1907, aujourd'hui disparu, était situé rue de la Tannerie ; le second bâtiment, construit en 1919, et le dernier construit en 1968 sont tous les deux situés rue Saint-Paul. L'usine Ripoche est aussi un bon exemple de réhabilitation de l'architecture industrielle puisqu'elle abrite depuis 1995 le Musée des métiers de la Chaussure.

Statut de la propriété : propriété privée, propriété de la commune

Références documentaires

Documents d'archive

- Archives municipales de Saint-André-de-la-Marche ; 2 F1. **Acte de vente de l'usine Ripoche,** juin 1995.

Documents figurés

- **Plans pour la réhabilitation de l'usine Ripoche,** 1995. (Archives du Musée des métiers de la chaussure de Saint-André-de-la-Marche).

- **Carte postale de l'usine Morinière-Ripoche,** vers 1909. (Archives du Musée des métiers de la chaussure de Saint-André-de-la-Marche).

- **Photographie de l'usine Ripoche,** en 1995. (Archives du Musée des métiers de la chaussure de Saint-André-de-la-Marche).

- Archives du Musée des métiers de la chaussure, Saint-André-de-la-Marche. **Photographie du cinquantenaire de l'usine Victor Ripoche**. ((Archives du Musée des métiers de la chaussure de Saint-André-de-la-Marche).

- **Photographie de l'usine Ripoche (rue Saint-Paul) dans les années 1960**. (Archives du Musée des métiers de la chaussure de Saint-André-de-la-Marche).

- **Photographie d'ouvriers de l'usine Morinière-Ripoche**. (Archives du Musée des métiers de la chaussure de Saint-André-de-la-Marche).

Bibliographie

- COMMUNAUTE DE COMMUNES MOINE ET SEVRE, dir. EGONNEAU Maryline. **Patrimoine industriel bâti "Etat des lieux XIXe - XXe siècles"**, printemps 2008.

- CHENE, René. **Les débuts du commerce et de l'industrie de la chaussure dans la Région de Cholet.** Herault Imprimerie-édition, 1980.

- DIXNEUF, Alain. **Saint-André-de-la-Marche de 1900 à nos jours. Une commune des Mauges au cours du XXe siècle.** Edition Hérault, Maulévrier, 1984.

- LUNEAU, Caroline. **Etat des lieux du patrimoine industriel bâti**, 2008.

- TOSITTI, Guillaume. **Naissance et développement de l'industrie de la chaussure dans le Choletais vers 1875 à 1939.** Mémoire de DEA, sous la direction de M. Jean-Clément Martin, Université de Nantes, septembre 1993.

Illustrations

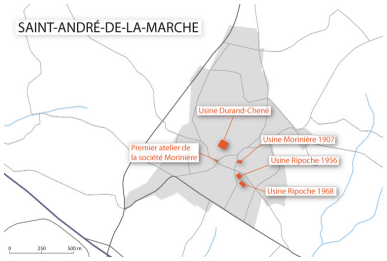

Les usines de chaussures Durand-Chéné et Morinière-Ripoche, Saint-André-de-la-Marche. Dess. Virginie Desvigne IVR52_20114902116NUDA

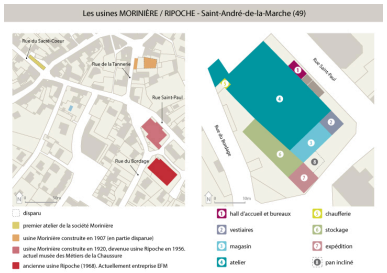

Les usines Morinière-Ripoche, Saint-André-de-la-Marche. Dess. Virginie Desvigne IVR52_20114900393NUDA

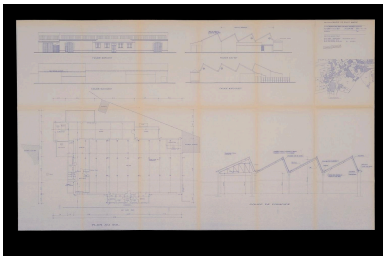

Plan pour la réhabilitation de l'usine Ripoche, de l'architecte Jean-Paul Marchand, 1995. Repro. Youenn Communeau, Autr. Jean-Paul Marchand IVR52_20104901743NUCA

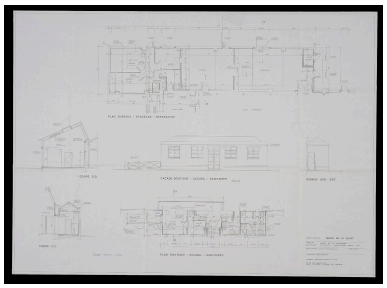

Plan pour la réhabilitation de l'usine Ripoche, par Jean Paul Marchand, en 1995. Repro. Bruno Rousseau, Autr. Jean-Paul Marchand IVR52_20104901744NUCA

Photographie d'ouvrier de l'entreprise Morinière-Ripoche. Repro. Bruno Rousseau IVR52_20104901746NUCA

Carte postale de l'usine Morinière-Ripoche, vers 1909. Repro. Youenn Communeau IVR52_20104901747NUCA

Photographie du cinquantenaire de l'usine Victor Ripoche.
Repro. Youenn Communeau
IVR52_20104902116NUCA

Photographie intérieure de l'usine Ripoche (rue Saint-Paul) dans les années 1960.
Repro. Bruno Rousseau
IVR52_20104902117NUCA

Vue générale de l'usine Ripoche, anciennement Morinière.
Phot. Bruno Rousseau
IVR52_20104902105NUCA

Usine en 1990, avant le rachat par la commune de Saint-André-de-la-Marche.
Repro. Bruno Rousseau
IVR52_20104901958NUCA

Vue de l'usine Ripoche anciennement Morinière depuis la rue Saint-Paul.
Phot. Bruno Rousseau
IVR52_20104902104NUCA

Détail des sheds.
Phot. Bruno Rousseau
IVR52_20104902106NUCA

Détail d'une baie, située sur la façade principale.
Phot. Bruno Rousseau
IVR52_20104902107NUCA

Hall d'entrée et anciens bureaux.
Phot. Bruno Rousseau
IVR52_20104902110NUCA

Vue intérieure de l'usine Ripoche, anciennement Morinière.
Phot. Bruno Rousseau
IVR52_20104902111NUCA

Vue intérieure de l'usine Ripoche, anciennement Morinière.
Phot. Bruno Rousseau
IVR52_20104902112NUCA

Vue intérieure de l'usine Ripoche, anciennement Morinière.
Phot. Bruno Rousseau
IVR52_20104902113NUCA

Détail d'un pilier en fonte.
Phot. Bruno Rousseau
IVR52_20104902114NUCA

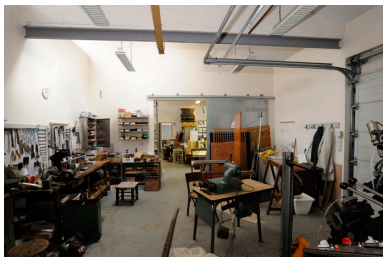

Vue de l'ancien magasin.
Phot. Bruno Rousseau
IVR52_20104902118NUCA

Dossiers liés

Dossiers de synthèse :
Présentation du patrimoine industriel de la commune de Saint-André-de-la-Marche (IA49010563) Pays de la Loire, Maine-et-Loire, Saint-André-de-la-Marche
Les bâtiments de production (IA49010626)
Oeuvre(s) contenue(s) :
Oeuvre(s) en rapport :
Logements ouvriers de l'usine de chaussures Ripoche, rue Jeanne-d'Arc, Saint-André-de-la-Marche (IA49010560) Pays de la Loire, Maine-et-Loire, Saint-André-de-la-Marche, 39, 40, 42, 44, 46, 48, 50, 52, 54, 56, 58, 60 rue Jeanne-d'Arc
Maison de l'industriel de M. Morinière fondateur de l'usine Morinière-Ripoche, 5 rue de la Tannerie, Saint-André-de-la-Marche (IA49010591) Pays de la Loire, Maine-et-Loire, Saint-André-de-la-Marche, 5 rue de la Tannerie
Maison de l'industriel Victor Ripoche fondateur de l'usine Morinière-Ripoche, 15 rue du Calvaire, Saint-André-de-la-Marche (IA49010590) Pays de la Loire, Maine-et-Loire, Saint-André-de-la-Marche, 15 rue du Calvaire

Auteur(s) du dossier : Hélène Achard
Copyright(s) : (c) Communauté de Communes Moine et Sèvre ; (c) Région Pays de la Loire - Inventaire général

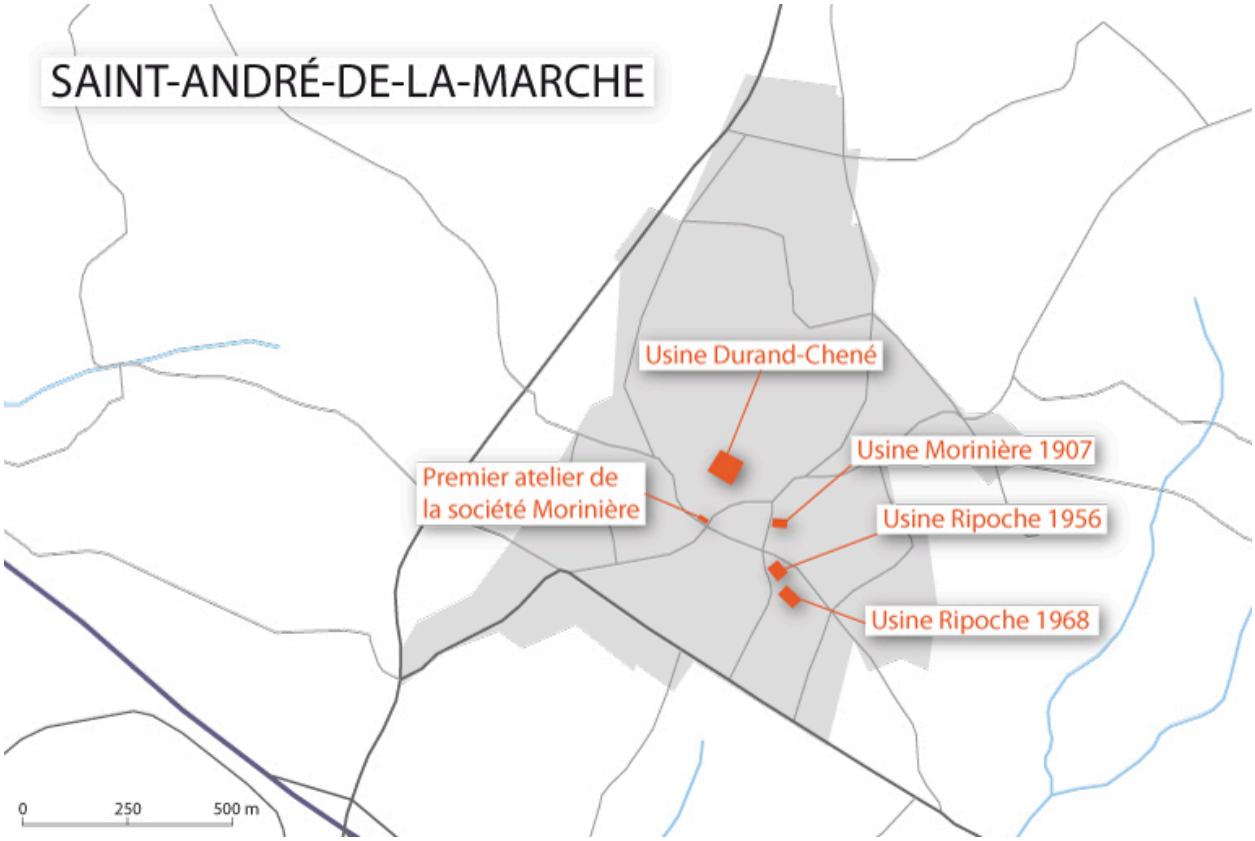

Les usines de chaussures Durand-Chéné et Morinière-Ripoche, Saint-André-de-la-Marche.

IVR52_20114902116NUDA
Auteur de l'illustration : Virginie Desvigne
Technique de relevé : reprise de fond ;
(c) Région Pays de la Loire - Inventaire général
communication libre, reproduction soumise à autorisation

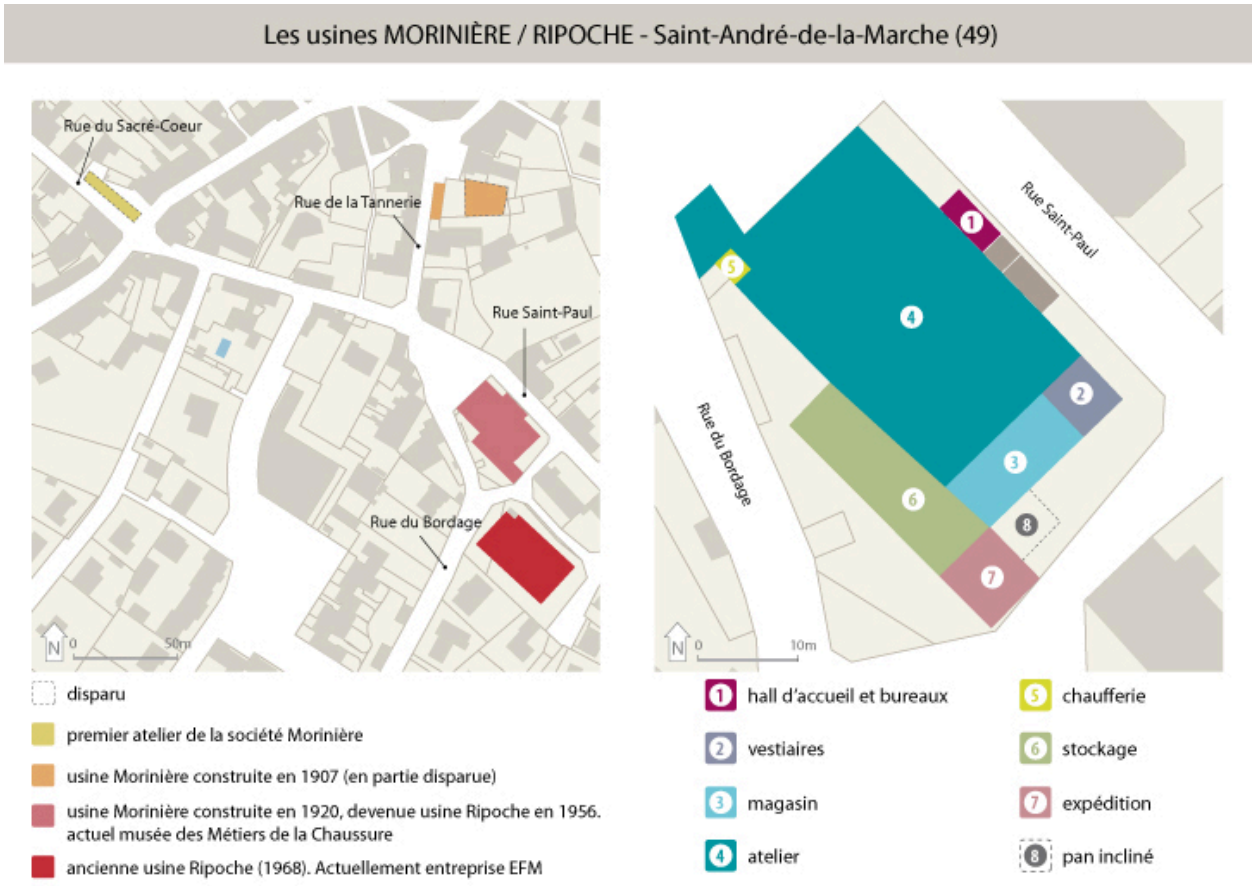

Les usines Morinière-Ripoche, Saint-André-de-la-Marche.

IVR52_20114900393NUDA
Auteur de l'illustration : Virginie Desvigne
Technique de relevé : reprise de fond ;
(c) Région Pays de la Loire - Inventaire général
communication libre, reproduction soumise à autorisation

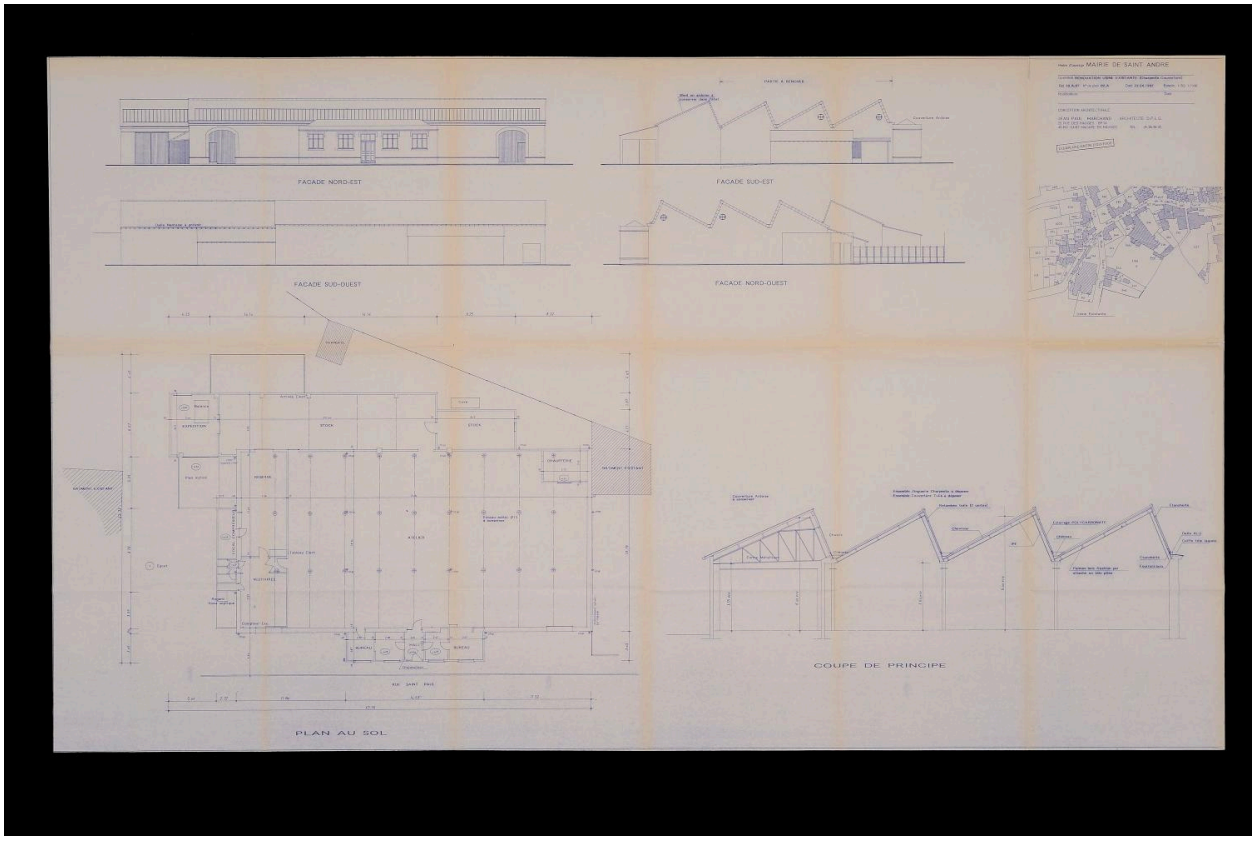

Plan pour la réhabilitation de l'usine Ripoche, de l'architecte Jean-Paul Marchand, 1995.

Référence du document reproduit :

- Plan pour la réhabilitation de l'usine Ripoche, 1995. (Archives du Musée des métiers de la chaussure de Saint-André-de-la-Marche).

IVR52_20104901743NUCA
Auteur de l'illustration (reproduction) : Youenn Communeau
Auteur du document reproduit : Jean-Paul Marchand
(c) Conseil départemental de Maine-et-Loire - Conservation départementale du patrimoine ; (c) Archives du Musée des métiers de la chaussure
communication libre, reproduction soumise à autorisation

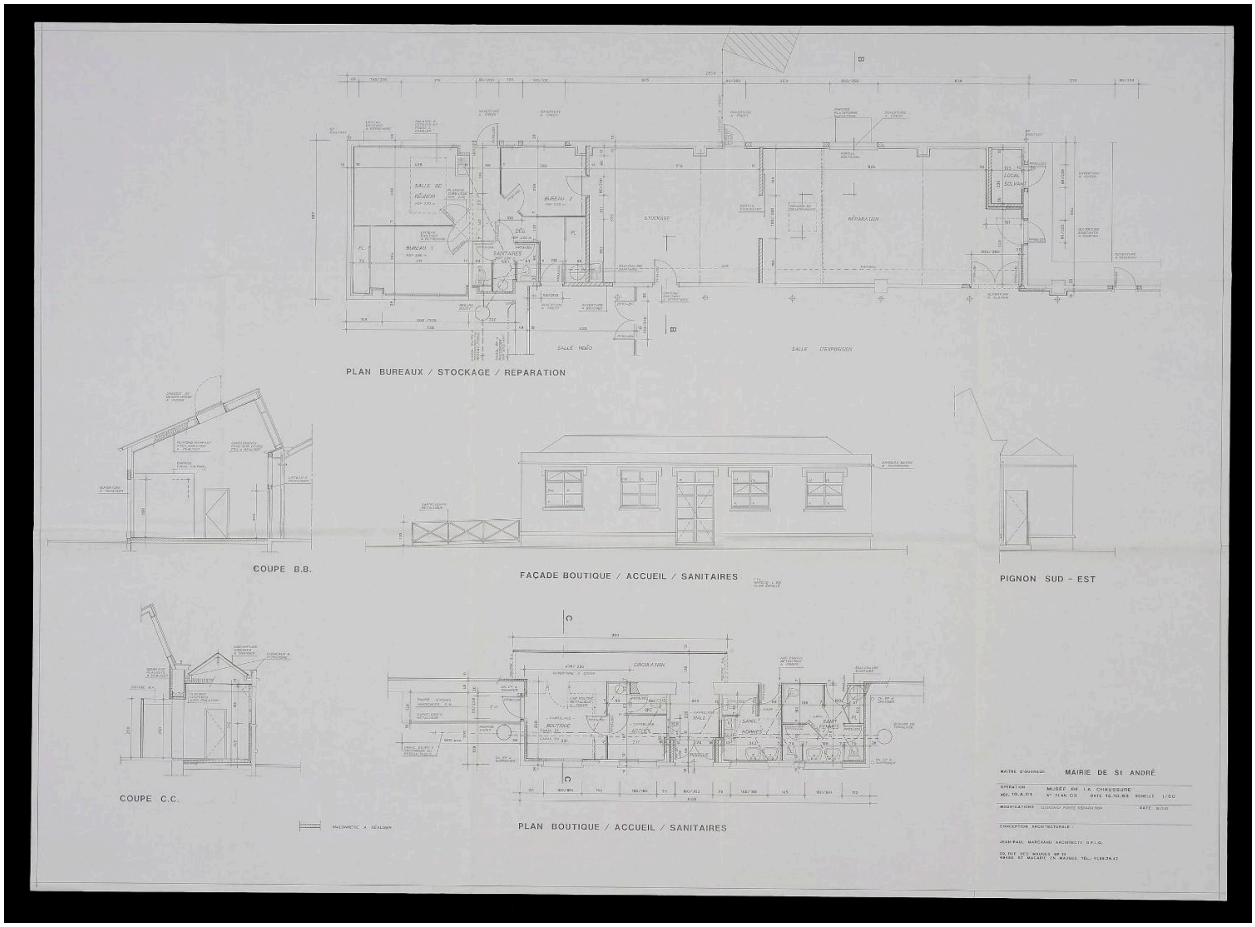

Plan pour la réhabilitation de l'usine Ripoche, par Jean Paul Marchand, en 1995.

Référence du document reproduit :

- Plan pour la réhabilitation de l'usine Ripoche, 1995. (Archives du Musée des métiers de la chaussure de Saint-André-de-la-Marche).

IVR52_20104901744NUCA
Auteur de l'illustration (reproduction) : Bruno Rousseau
Auteur du document reproduit : Jean-Paul Marchand
(c) Conseil départemental de Maine-et-Loire - Conservation départementale du patrimoine ; (c) Archives du Musée des métiers de la chaussure
communication libre, reproduction soumise à autorisation

Photographie d'ouvrier de l'entreprise Morinière-Ripoche.

Référence du document reproduit :

- Photographie d'ouvriers de l'usine Morinière-Ripoche. (Archives du Musée des métiers de la chaussure de Saint-André-de-la-Marche).

IVR52_20104901746NUCA
Auteur de l'illustration (reproduction) : Bruno Rousseau
(c) Conseil départemental de Maine-et-Loire - Conservation départementale du patrimoine ; (c) Archives du Musée des métiers de la chaussure
communication libre, reproduction soumise à autorisation

Carte postale de l'usine Morinière-Ripoche, vers 1909.

Référence du document reproduit :

- Carte postale de l'usine Morinière-Ripoche, vers 1909. (Archives du Musée des métiers de la chaussure de Saint-André-de-la-Marche).

IVR52_20104901747NUCA
Auteur de l'illustration (reproduction) : Youenn Communeau
(c) Conseil départemental de Maine-et-Loire - Conservation départementale du patrimoine ; (c) Archives du Musée des métiers de la chaussure
communication libre, reproduction soumise à autorisation

Photographie du cinquantenaire de l'usine Victor Ripoche.

Référence du document reproduit :

- Photographie du cinquantenaire de l'usine Victor Ripoche. (Archives du Musée des métiers de la chaussure de Saint-André-de-la-Marche).

IVR52_20104902116NUCA
Auteur de l'illustration (reproduction) : Youenn Communeau
(c) Conseil départemental de Maine-et-Loire - Conservation départementale du patrimoine ; (c) Archives du Musée des métiers de la chaussure
communication libre, reproduction soumise à autorisation

Photographie intérieure de l'usine Ripoche (rue Saint-Paul) dans les années 1960.

Référence du document reproduit :

- Photographie de l'usine Ripoche (rue Saint-Paul) dans les années 1960. (Archives du Musée des métiers de la chaussure de Saint-André-de-la-Marche).

IVR52_20104902117NUCA
Auteur de l'illustration (reproduction) : Bruno Rousseau
(c) Conseil départemental de Maine-et-Loire - Conservation départementale du patrimoine ; (c) Archives du Musée des métiers de la chaussure
communication libre, reproduction soumise à autorisation

Vue générale de l'usine Ripoche, anciennement Morinière.

IVR52_20104902105NUCA
Auteur de l'illustration : Bruno Rousseau
(c) Conseil départemental de Maine-et-Loire - Conservation départementale du patrimoine
communication libre, reproduction soumise à autorisation

Usine en 1990, avant le rachat par la commune de Saint-André-de-la-Marche.

Référence du document reproduit :

- Photographie, 1995. (Archives du Musée des métiers de la chaussure de Saint-André-de-la-Marche).

IVR52_20104901958NUCA
Auteur de l'illustration (reproduction) : Bruno Rousseau
(c) Conseil départemental de Maine-et-Loire - Conservation départementale du patrimoine
communication libre, reproduction soumise à autorisation

Vue de l'usine Ripoche anciennement Morinière depuis la rue Saint-Paul.

IVR52_20104902104NUCA
Auteur de l'illustration : Bruno Rousseau
(c) Conseil départemental de Maine-et-Loire - Conservation départementale du patrimoine
communication libre, reproduction soumise à autorisation

Détail des sheds.

IVR52_20104902106NUCA
Auteur de l'illustration : Bruno Rousseau
(c) Conseil départemental de Maine-et-Loire - Conservation départementale du patrimoine
communication libre, reproduction soumise à autorisation

Détail d'une baie, située sur la façade principale.

IVR52_20104902107NUCA
Auteur de l'illustration : Bruno Rousseau
(c) Conseil départemental de Maine-et-Loire - Conservation départementale du patrimoine
communication libre, reproduction soumise à autorisation

Hall d'entrée et anciens bureaux.

IVR52_20104902110NUCA
Auteur de l'illustration : Bruno Rousseau
(c) Conseil départemental de Maine-et-Loire - Conservation départementale du patrimoine
communication libre, reproduction soumise à autorisation

Vue intérieure de l'usine Ripoche, anciennement Morinière.

IVR52_20104902111NUCA
Auteur de l'illustration : Bruno Rousseau
(c) Conseil départemental de Maine-et-Loire - Conservation départementale du patrimoine
communication libre, reproduction soumise à autorisation

Vue intérieure de l'usine Ripoche, anciennement Morinière.

IVR52_20104902112NUCA
Auteur de l'illustration : Bruno Rousseau
(c) Conseil départemental de Maine-et-Loire - Conservation départementale du patrimoine
communication libre, reproduction soumise à autorisation

Vue intérieure de l'usine Ripoche, anciennement Morinière.

IVR52_20104902113NUCA
Auteur de l'illustration : Bruno Rousseau
(c) Conseil départemental de Maine-et-Loire - Conservation départementale du patrimoine
communication libre, reproduction soumise à autorisation

Détail d'un pilier en fonte.

IVR52_20104902114NUCA
Auteur de l'illustration : Bruno Rousseau
(c) Conseil départemental de Maine-et-Loire - Conservation départementale du patrimoine
communication libre, reproduction soumise à autorisation

Vue de l'ancien magasin.

IVR52_20104902118NUCA
Auteur de l'illustration : Bruno Rousseau
(c) Conseil départemental de Maine-et-Loire - Conservation départementale du patrimoine
communication libre, reproduction soumise à autorisation