

Pays de la Loire, Loire-Atlantique
La Baule-Escoublac
lotissement Darlu
33 boulevard Darlu

Maison dite villa balnéaire Saint-Quiriac actuellement immeuble à logements les Flots Bleus, 34 boulevard Darlu

Références du dossier

Numéro de dossier : IA44000620
Date de l'enquête initiale : 1990
Date(s) de rédaction : 1998
Cadre de l'étude : enquête thématique régionale patrimoine de la villégiature
Degré d'étude : étudié

Désignation

Dénomination : maison
Précision sur la dénomination : villa balnéaire
Appellation : Saint-Quiriac
Parties constituantes non étudiées : jardin

Compléments de localisation

Milieu d'implantation : en ville
Références cadastrales : 2004, BZ, 530

Historique

A l'angle de son boulevard et de l'avenue des Echoliers (actuelle avenue des Evens), Edouard Darlu fait construire une villa dans le style médiéval cher à l'architecte Georges Lafont : granite et toiture compliquée. Le nom provient du saint breton mais aussi de l'évêque Quiriac qui en 1070 rédige une référence d'Escoublac, publiée dans le recueil "Villas et cottages des bords de l'océan". Un plan est consultable dans le fonds le Gouic (non inventorié). L'oriel a été bétonné après la guerre et la villa a été détruite pour édifier l'immeuble "La Croix du Sud".

Période(s) principale(s) : 1er quart 20e siècle
Dates : 1906 (daté par travaux historiques)
Auteur(s) de l'oeuvre : Georges Lafont (architecte, attribution par source)
Personne(s) liée(s) à l'histoire de l'oeuvre : Edouard Darlu (commanditaire, attribution par source)

Description

Plan massé avec rez-de-chaussée et deux étages sur sous-sol. Cette villa "gothique" (cf. typologie) est implantée sur le boulevard de mer à l'angle de l'avenue des Evens n° 1 (avec un jardin). La villa Saint-Martin est accolée à l'ouest. La toiture est en ardoise et les murs sont en moellons avec chaînage en pierre de taille. Les baies sont aussi en pierre de taille. Une tour dans l'angle sud-est est coiffée d'un toit en pavillon avec épi de faîtage en zinc au-dessus et mâchicoulis en pierre de taille en dessous. A l'ouest de la façade sud un avant-corps avec pignon couvert par une demi-croupe et orné d'une ferme en bois sculptée et d'un épi en bois est encadré par deux pilastres en pierre de taille. Une corniche ornée de faïences architecturales joint le haut de ces deux pilastres. Sous cette corniche un oriel surplombe une grande baie au rez-de-chaussée. A l'étage entre la tour et le pignon, un oriel de section triangulaire et à double égout surplombe une baie moins large. L'étage de la tour est aussi en encorbellement. Au nord de la façade est un pignon à deux travées avec demi-croupe et épi de faîtage est séparé de la tour par une lucarne à fronton en pierre taille avec un blason portant les armes des Darlu. Au sud de ce pignon un oriel surplombe le perron d'entrée de la villa.

Éléments descriptifs

Matériau(x) du gros-oeuvre, mise en oeuvre et revêtement : pierre de taille ; moellon

Matériau(x) de couverture : ardoise

Plan : plan massé

Étage(s) ou vaisseau(x) : sous-sol, 1 étage carré, étage de comble

Type(s) de couverture : toit à longs pans ; pignon couvert ; demi-croupe ; noue ; lanterneau

Typologies et état de conservation

Typologies : gothique

État de conservation : détruit

Décor

Techniques : sculpture, céramique

Représentations : écu ; rinceau ; trèfle

Statut, intérêt et protection

Éléments remarquables : élévation, tour, oriel

Statut de la propriété : propriété privée

Références documentaires

Bibliographie

- **Villas et cottages des bords de l'océan.** Paris : Massin, 1911.
pl. 14, 15

Illustrations

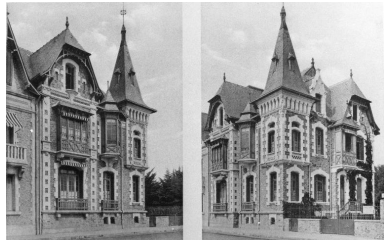

Vues des façades sud et est de la villa Saint-Quiriac photographiée par G. Lafont, vers 1911.

Phot. Denis (reproduction) Pillet
IVR52_19834401014X

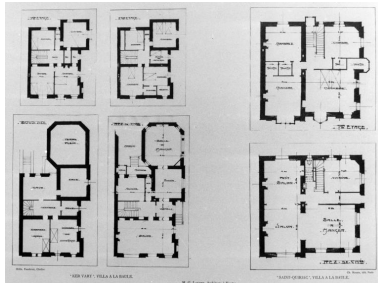

Plans du sous-sol, rez-de-chaussée, premier et deuxième étages de Ker Vary et plans du rez-de-chaussée et étage de Saint-Quiriac.

Phot. Denis (reproduction) Pillet
IVR52_19834401015X



Vue de l'immeuble à logements Les Flots Bleus.
Phot. Denis Pillet
IVR52_20044401403NUCA

Dossiers liés

Dossiers de synthèse :

Maisons dites villas balnéaires et immeubles à logements de la commune de La Baule-Escoublac (IA44000832) Pays de la Loire, Loire-Atlantique, La Baule-Escoublac

Oeuvre(s) contenue(s) :

Oeuvre(s) en rapport :

Lotissement concerté Hennecart et Darlu puis lotissement de la Baule Centrale (IA44000833) Pays de la Loire, Loire-Atlantique, La Baule-Escoublac

Auteur(s) du dossier : Alain Charles, Ronan Durandière

Copyright(s) : (c) Région Pays de la Loire - Inventaire général

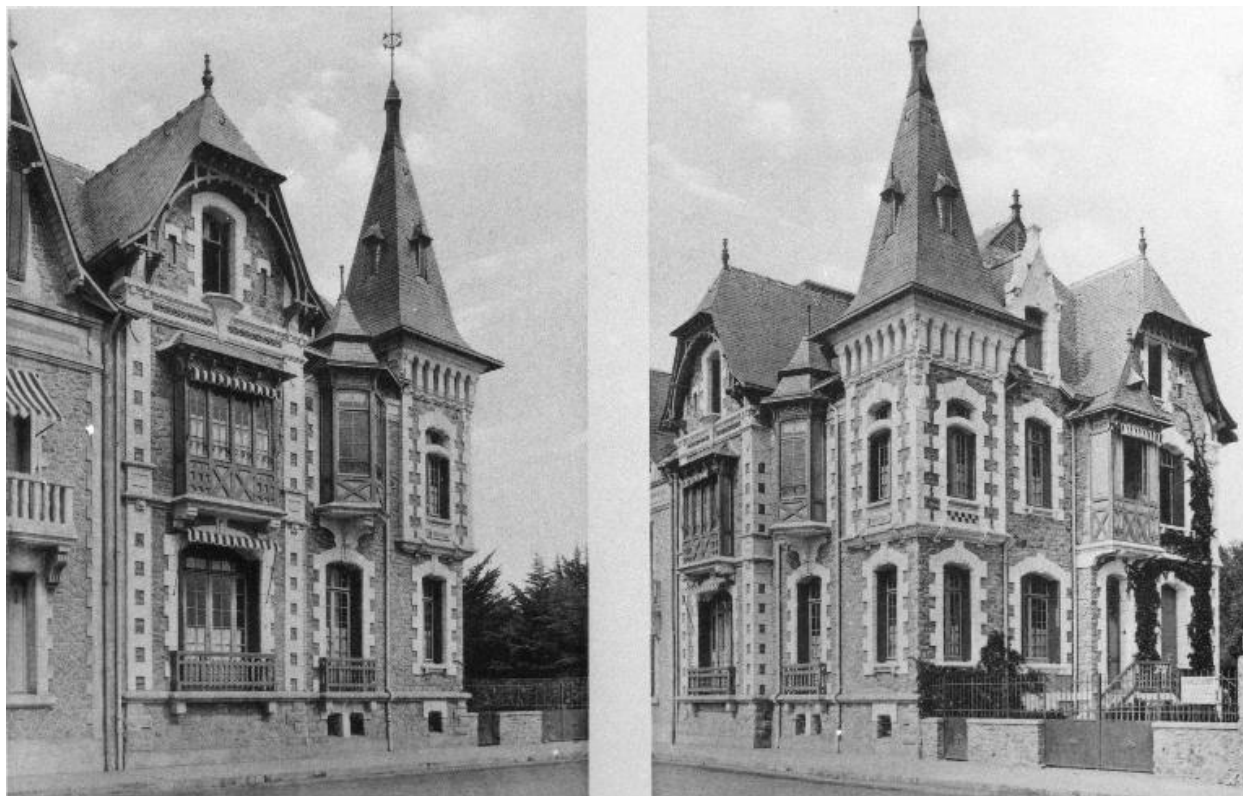

Vues des façades sud et est de la villa Saint-Quiriac photographiée par G. Lafont, vers 1911.

Référence du document reproduit :

- Photographie publiée dans : *Villas et cottages des bords de l'Océan*, pl. 14, Paris : Charles Massin, éditeur, [vers 1911].

IVR52_19834401014X

Auteur de l'illustration : Denis (reproduction) Pillet

(c) Région Pays de la Loire - Inventaire général
communication libre, reproduction soumise à autorisation

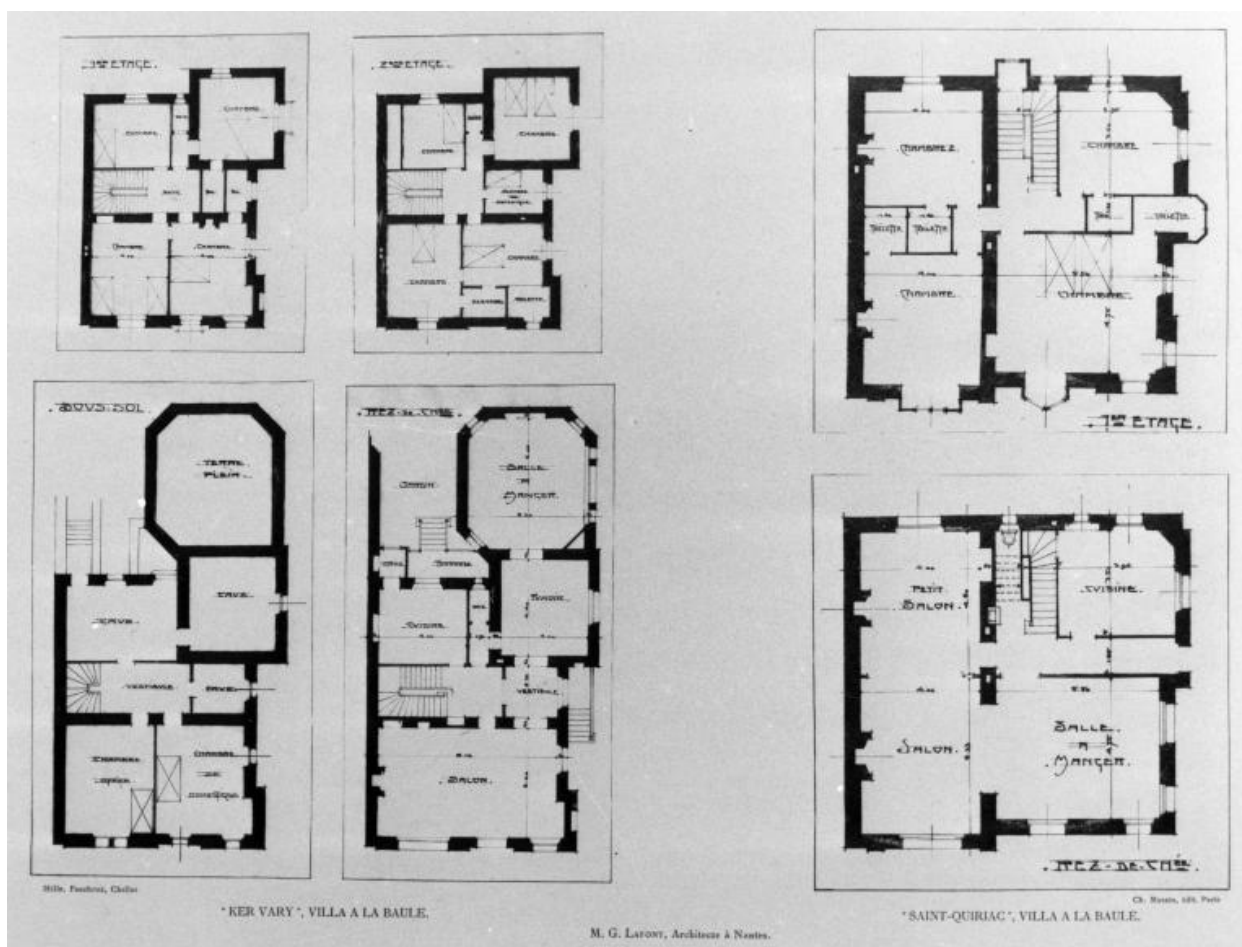

Plans du sous-sol, rez-de-chaussée, premier et deuxième étages de Ker Vary et plans du rez-de-chaussée et étage de Saint-Quiriac.

Référence du document reproduit :

- Plans publiés dans : *Villas et cottages des bords de l'Océan*, pl. 15, Paris : Charles Massin, éditeur, [vers 1911].

IVR52_19834401015X

Auteur de l'illustration : Denis (reproduction) Pillet

(c) Région Pays de la Loire - Inventaire général
communication libre, reproduction soumise à autorisation



Vue de l'immeuble à logements Les Flots Bleus.

IVR52_20044401403NUCA

Auteur de l'illustration : Denis Pillet

(c) Région Pays de la Loire - Inventaire général
communication libre, reproduction soumise à autorisation