Pays de la Loire, Mayenne
Laval
32 quai Albert-Goupil

Établissement de bains dit bains-douches municipaux, 32 quai Albert-Goupil, Laval

Références du dossier

Numéro de dossier : IA53000059
Date de l'enquête initiale : 1981
Date(s) de rédaction : 1995, 2017
Cadre de l'étude : inventaire topographique Laval centre, enquête thématique régionale Auguste Alleaume peintre-verrier
Degré d'étude : étudié

Désignation

Dénomination : établissement de bains
Appellation : dit bains-douches municipaux
Parties constituantes non étudiées : logement

Compléments de localisation

Milieu d'implantation : en ville
Références cadastrales : 1973, CE, 9

Historique

Influencée par les préoccupations hygiénistes développées par le milieu médical depuis la fin du XIXe siècle, la Ville de Laval, sous l'impulsion de son maire Eugène Jamin, décide en 1923 de doter la ville d'un établissement de bains publics. Avant cette date, seule la commission des hospices met des bains à disposition de la population. Certains Lavallois peuvent ainsi prendre leur douche à l'hôpital Saint-Julien.
C'est à Léon-Henri Guinebretière, jeune architecte lavallois recruté sur concours, qu'est confiée la construction du bâtiment sur un terrain municipal. En partie financés grâce à des crédits de l'État, les bains-douches sont inaugurés le 27 janvier 1927. Ont notamment participé à la réalisation ce ce "palais social" : l'entreprise Brisard pour le gros-œuvre, le mosaïste Isidore Odorico fils, les serrureries lavalloises Bourny-Gaillard et Jamois, les menuisiers parisiens Leroux et Levet ainsi qu'Auguste Alleaume, peintre-verrier lavallois, qui réalise notamment le vitrail de la fenêtre située au-dessus du bureau d'accueil. Un menuisier-ébéniste lavallois, monsieur Bouvier, a conçu les menuiseries du sas d'entrée.
En 1927, l'établissement qui est dirigé par un directeur locataire, est ouvert quatre jours par semaine : les mercredi, jeudi, samedi et dimanche. Les tarifs pour 30 minutes (y compris l'habillage et le déshabillage) sont alors de deux francs pour un bain et d'un franc pour une douche (trente centimes pour les scolaires). En 1935, pas moins de 11 771 douches et 3 983 bains sont ainsi vendus. En 1948-1949, d'importants travaux intérieurs sont réalisés afin d'augmenter la capacité d'accueil du bâtiment. La travée d'entrée est ainsi vidée de son comptoir et subdivisée en quatre cabines de douches par des cloisons en béton armée. Deux nouvelles salles de bain sont également ajoutées tandis qu'à l'extérieur les façades sud et ouest sont remaniées (par l'entreprise Cattirolo ?). Après 1981, les bains-douches de moins en moins rentables en raison de l'augmentation du coût du chauffage, sont municipalisés et gérés en régie. En 1998, une douche coûte 9,80 francs et un bain, 12,00 francs. Peu avant leur fermeture définitive en 2003, ils sont uniquement ouverts le vendredi et le samedi et n'attirent plus qu'une quinzaine de personnes.
En 2010, le bâtiment obtient le label *Patrimoine du XXe siècle* et quatre ans plus tard, il est inscrit dans sa totalité au titre des monuments historiques. En 2017, il fait l'objet d'une restauration-réaffectation pilotée par le cabinet *Architrav* d'Angers qui lui redonne son aspect d'origine avec le vitrail d'Alleaume et la banque d'accueil restitués. Cette opération a bénéficié de dons de mécènes : Lavallois, Fondation du Patrimoine et Crédit Agricole notamment.

Période(s) principale(s) : 2e quart 20e siècle, 2e quart 20e siècle
Dates : 1927 (daté par source), 1949 (daté par travaux historiques)
Auteur(s) de l'oeuvre : Léon-Henri Guinebretière (architecte, signature, signature), isidore Odorico fils (mosaïste, attribution par travaux historiques)

Description

Bâtiment Art déco au rez-de-chaussée surélevé. La façade antérieure utilise la pierre de taille de calcaire sur un socle en granite. Les élévations latérales et postérieure combinent briques et moellons de calcaire bleu enduits de ciment. Côté rue, la façade est percée d'une enfilade de neuf petites fenêtres quadrangulaires placées très haut. Ces ouvertures sont réparties de part et d'autre d'une porte d'entrée désaxée.
A l'intérieur, un sas d'entrée permet d'accéder à un grand vestibule couvert d'une voûte en berceau se développant sur toute la profondeur du bâtiment. Fermé par des doubles portes vitrées, ce hall d'entrée distribue seize cabines de douches ainsi qu'un W.-C. et six cabines de bains (quatre à l'origine). Leurs dimensions répondent à des normes nationales précises : les cabines de douches mesurent 4 m2 et les cabines de bains 7 à 8 m2. Le large couloir menant aux douches est éclairé par une verrière métallique. Son extrémité nord accueille un banc intégré dans la maçonnerie. Ce type de siège se retrouve dans le corridor des cabines de bains.
Pour des raisons de facilité d'entretien, de résistance à l'humidité et de mise en œuvre abordable, les sols, les murs et les bacs de douches sont revêtus de mosaïques en tesselles de grès cérame et de pâte de verre parfois rehaussée de feuille d'or. Le sous-sol renfermait la chaufferie.
La maison construite à l'arrière du bâtiment accueillait une salle commune, une laverie et, à l'étage, le logement du gardien.

Eléments descriptifs

Matériau(x) du gros-oeuvre, mise en oeuvre et revêtement : calcaire, pierre de taille ; granite, pierre de taille ; pierre, moellon, enduit ; brique
Matériau(x) de couverture : métal en couverture, verre en couverture
Plan : plan rectangulaire régulier
Étage(s) ou vaisseau(x) : sous-sol, rez-de-chaussée surélevé
Couvrements : voûte en berceau
Type(s) de couverture : terrasse

Typologies et état de conservation

État de conservation : restauré

Décor

Techniques : vitrail (étudié), mosaïque, ferronnerie, sculpture, menuiserie
Représentations : colonne ; ornement architectural ; fleur ; feuille ; ornement végétal ; armoiries
Précision sur les représentations :

La signature de l'architecte accompagnée des abréviations DPLG est gravée à l'extrémité droite de la façade sur rue. L'entrée du bâtiment est signalée par un fronton à pans coupés portant l'inscription "BAINS-DOUCHES MUNICIPAUX" au lettrage Art déco sur un fond de peinture dorée. La corniche incurvée arbore une frise néo-égyptienne constituée d'ondes, de fleurs et de feuilles de nénuphars stylisés. Les fenêtres sont flanquées de colonnettes dont les chapiteaux prennent la forme de congélations aux contours simplifiés. Les ouvertures sont précédées de ferronneries martelées adoptant les lignes droites caractéristiques du style Art déco. Ces lignes convergent vers un cartouche renfermant un ou plusieurs motifs en spirale. Le seuil de l'entrée est marqué par un paillasson en mosaïque dont l'unique sujet représente les armoiries de la Ville de Laval ("de gueules au léopard d'or"). La partie supérieure des lambris de demi-revêtement en mosaïque figure des frises dorées desquelles s'échappent des ornements constitués de deux lignes bleues s'apparentant à des stalactites. Le fond azur des bacs de douche est éclaboussé de gouttes d'or en tesselles disposées de manière concentrique. Les sols des couloirs et du hall d'accueil sont pavés de mosaïque à majorité bleu composant de grands tapis cernés de bordures noires et blanches.

Statut, intérêt et protection

Bâtiment dont l'architecture et le décor intérieur forment un ensemble totalement harmonieux. Les mosaïques parfaitement conservées constituent son élément le plus remarquable. Par ses motifs et ses dégradés de bleu, ce luxueux décor réalisé par Isidore Odorico fils (1893-1945) évoque l'univers aquatique et l’œuvre de l'artiste viennois Koloman Moser. Bien que de dimensions modestes, les bains-douches se caractérisent par la modernité de leur architecture rappelant aussi les créations de la Sécession viennoise.

Intérêt de l'œuvre : à signaler

Protections : inscrit MH, 2018/12/18

Bains-douches (cad. CE 198 et 199) : inscription par arrêté du 18 décembre 2014.

Statut de la propriété : propriété publique

Références documentaires

Documents figurés

- **Ville de Laval. Établissement de bains-douches. Façade principale.** [Dessin de la façade antérieure des bains-douches, 32 quai Albert-Goupil à Laval] / dessiné par Léon-Henri Guinebretière. Laval : 1924. 1 dess. : encre noire sur papier.
  Archives municipales, Laval

- **Ville de Laval. Établissement de bains-douches. Quai d'Avesnières. [Plan du rez-de-chaussée des bains-douches, 32 quai Albert-Goupil à Laval]** / dessiné par Léon-Henri Guinebretière. Laval : 1924. 1 dess. : encre noire sur papier et lavis.
  Archives municipales, Laval

- **Ville de Laval. Établissement de bains-douches. Plan de l'étage. Plan du sous-sol. [Plan du sous-sol et de l'étage des bains-douches, 32 quai Albert-Goupil à Laval]** : dessiné par Léon-Henri Guinebretière. Laval : 1924. 1 dess. : encre noire sur papier et lavis.
  Archives municipales, Laval

- **Ville de Laval. Établissement de bains-douches. Coupe transversale.** [Coupe transversale des bains-douches, 32 quai Albert-Goupil à Laval] / dessiné par Léon-Henri Guinebretière. Laval : 1924. 1 dess. : encre noire sur papier et lavis.
  Archives municipales, Laval

- **Ville de Laval. Établissement de bains-douches. Coupe longitudinale. [Coupe longitudinale des bains-douches, 32 quai Albert-Goupil à Laval]** / dessiné par Léon-Henri Guinebretière. Laval : 1924. 1 dess. : encre noire sur papier et lavis.
  Archives municipales, Laval

Bibliographie

- GUENE, Hélène. **Odorico mosaïste, un atelier de mosaïstes italiens en en Bretagne et en Anjou, 1882-1978**. Th. univ. : Histoire de l'art : Rennes II : 1984.

- LEMAITRE, Capucine, ENOQ Daniel. Photogr. Hervé Ronné. **Odorico, l'art de la mosaïque**. Rennes : Éditions Ouest-France, 2018.
  p. 106-109

- VILLEBRUN, Xavier. **Les bains-douches Art Déco lavallois**. Le Mans : Éditions de La Reinette, 2017.

- [Exposition. Rennes, Musée de Bretagne Les Champs Libres, 2009-2010]. **Odorico, 100 ans de mosaïques**. Rennes : Éditions Apogée, 101 p.

Périodiques

- BARDY, Céline. **Les bains-douches aux portes de la renaissance**. *Ouest-France*, 13 octobre 2014.
  p. 8

- BRECHAUD, R. **Établissement des bains-douches de Laval**. *Carto-Mayenne*, n° 39.

p. 22-43

- GRUAU, Jean-Christophe. **Les Bains-Douches de la ville de Laval**. *Laval infos*, n° 27.
  p. 20-21

- MOREAU, Julien. **De la culture dans les Bains-Douches**. *Le Courrier de la Mayenne*, 5 juin 2014.
  p. 43

- NEDELEC, Guillaume. **Les anciens des bains-douches se souviennent**. *Ouest-France*, 23 octobre 2014.

- PICHARD, Mikaël. **Une seconde vie pour les bains-douches**. *Ouest-France*, 3 juin 2014.

Multimedia

- TONDREAU, Viviane. **Léon-Henri Guinebretière (1892-1965), architecte départemental de la Mayenne**. La Mayenne, archéologie, histoire. [en ligne]. N° 2014 [20.01.2018]. Accès Internet : <https://archives.lamayenne.fr/publication/leon-henri-guinebretiere-1892-1965-architecte-departemental-de-la-mayenne>

Annexe 1

Paroles d'usagers et d'employés

- Une dame rapatriée d'Algérie avec ses sept frères et sœurs : "Comme les bains-douches étaient mixtes, les filles de la famille accompagnaient les garçons mais restaient à la porte. Les femmes allaient alors au couvent (?)".
- "Je venais tous les dimanches avec mon fils aujourd'hui âgé de 40 ans. Nous utilisions toujours la même salle de bains. Mon mari prenait des douches".
- Un habitant du quai d'Avesnières : " Dans les années 1960, il y avait un robinet et un WC pour 13 familles. On faisait attention à l'utilisation de l'eau dans ce temps là. Je venais prendre une douche. Il fallait attendre que l'eau chauffe. Je rencontrais des copains avec qui j'allais boire un verre dans le bar tout proche".
- Un habitant d'une cité d'urgence (1954) : "On avait que de l'eau froide donc une fois par semaine on chercher un peu plus de confort. Maman venait le vendredi pour prendre un bain et nous, les enfants, prenions une douche en général le samedi".
- "Après une étape du *Tour de France*, à l'époque de Jacques Anquetil, des coureurs étaient venus se doucher aux Bains-douches".
- "Dans les années 90, plusieurs personnes sont venus se doucher ici après le *Marathon des Écluses*".
- "C'était une véritable étuve ! il n'y avait pas d'air !".
- "Lorsqu'il y avait trop d'attente le samedi soir, les hommes allaient patienter dans le bar à côté".
- "Lorsqu'on parlait trop fort ou chantait trop fort ou restait trop longtemps, le patron frappait à la porte. L'heure d'arrivée était notée sur la porte".
- "A 7 ans, à la fin des années 60, nous avons emménagé dans un appartement flambant neuf d'une des tours du quartier des Fourches. Nous habitions auparavant dans un petit appartement du centre-ville, sans w-c, ni salle de bains. Dans notre nouvel appartement, mon père avait aménagé une salle de jeux et collé du papier canevas pour que les enfants puissent dessiner sur les murs. Nous avions surtout une salle de bains avec une petite baignoire. Toutefois, mon père continuait à aller aux bains-douches le samedi avec sa serviette de couleur violette. Je lui avais demandé pourquoi il n'utilisait pas la baignoire et il avait répondu que c'était par habitude et qu'il préférait les bains-douches".
- "Le samedi, jour d'affluence, il y avait une très longue file d'attente sur le trottoir !".
- Deux agents du service entretien de la ville : "En 2003, le site n'attirait plus qu'une quinzaine de personnes. Une clientèle plutôt âgée. C'était un lieu de rendez-vous pour certains messieurs. Ils prenaient un quart d'heure pour la douche et trois-quarts d'heure pour discuter ! L'un d'entre eux venait même pour ne pas déranger sa femme qui nettoyait la salle de bain le samedi matin : pour ne pas salir le travail, il prenait sa douche là-bas. Le samedi, les bains-douches étaient aussi la seule sortie de la semaine d'un client qui s'occupait de sa femme dont la santé était défaillante".

Illustrations

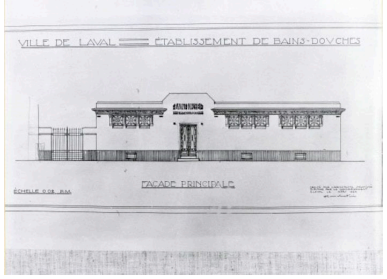

Elévation antérieure sur rue.
Autr. Léon-Henri Guinebretière,
Phot. Patrice (reproduction) Giraud
IVR52_19845300036V

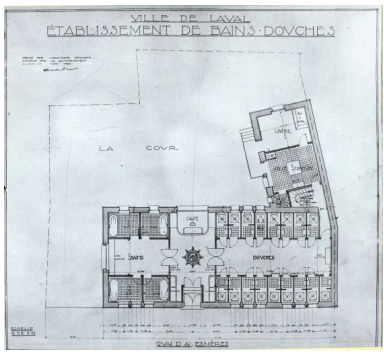

Plan du rez-de-chaussée.
Autr. Léon-Henri Guinebretière,
Phot. Patrice (reproduction) Giraud
IVR52_19845300039V

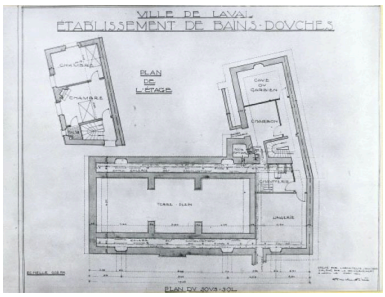

Plan du sous-sol.
Phot. Léon-Henri Guinebretière,
Phot. Patrice (reproduction) Giraud
IVR52_19845300040V

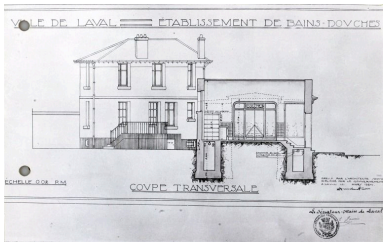

Coupe transversale.
Autr. Léon-Henri Guinebretière,
Phot. Patrice (reproduction) Giraud
IVR52_19845300038V

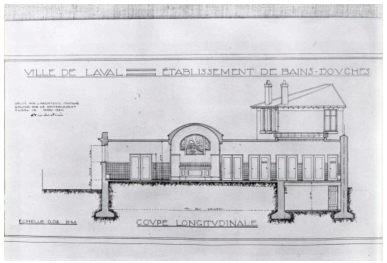

Coupe longitudinale.
Autr. Léon-Henri Guinebretière,
Phot. Patrice (reproduction) Giraud
IVR52_19845300037V

Façade antérieure sur
rue : vue d'ensemble.
Phot. Denis Pillet
IVR52_19815300321X

Elévation antérieure, vue
de détail : porte d'entrée.
Phot. François Lasa
IVR52_19965300037X

Elévation antérieure, extrémité sud,
vue de détail : baies et corniche.
Phot. François Lasa
IVR52_19885300676XA

Intérieur, sas d'entrée,
vue de détail : mosaïque.
Phot. François Lasa
IVR52_19965300036XA

Intérieur, vestibule, vue détail : comptoir et porte d'entrée.
Phot. François Lasa
IVR52_19965300033XA

Intérieur, vestibule : vue d'ensemble depuis le couloir des douches.
Phot. François Lasa
IVR52_19965300032XA

Intérieur, couloir des cabines de douches : vue d'ensemble vers le nord.
Phot. François Lasa
IVR52_19965300028XA

Intérieur, couloir des cabines de douches, mur nord : vue d'ensemble.
Phot. François Lasa
IVR52_19965300030XA

Intérieur, cabines de douches, vue de détail : deux cabines.
Phot. François Lasa
IVR52_19965300029XA

Intérieur, cabine de douche, vue de détail : bac.
Phot. François Lasa
IVR52_19965300031XA

Intérieur, cabines de bains situées à l'est, vue de détail : trois cabines.
Phot. François Lasa
IVR52_19965300034XA

Les bains-douches restaurés. Façade antérieure sur rue : vue d'ensemble.
Phot. Yves Guillotin
IVR52_20195300058NUCA

Les bains-douches restaurés. Façade antérieure sur rue : vue d'ensemble.
Phot. Yves Guillotin
IVR52_20195300059NUCA

Les bains-douches restaurés. Elévation antérieure, vue de détail : porte d'entrée et fronton.

Les bains-douches restaurés. Elévation antérieure, vue de détail : fronton.
Phot. Yves Guillotin
IVR52_20195300061NUCA

Les bains-douches restaurés. Elévation antérieure, extrémité nord, vue de détail : baies et corniche.
Phot. Yves Guillotin
IVR52_20195300063NUCA

Phot. Yves Guillotin
IVR52_20195300060NUCA

Les bains-douches restaurés. Elévation antérieure, extrémité nord, vue de détail : baies et corniche.
Phot. Yves Guillotin
IVR52_20195300064NUCA

Les bains-douches restaurés. Elévation antérieure, extrémité sud, vue de détail : baies et corniche.
Phot. Yves Guillotin
IVR52_20195300062NUCA

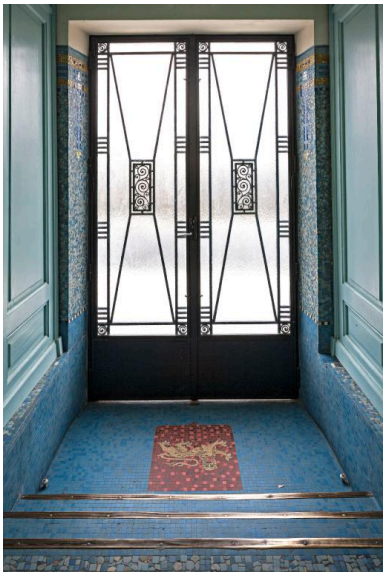

Les bains-douches restaurés. Intérieur, sas d'entrée : vue d'ensemble.
Phot. Yves Guillotin
IVR52_20195300040NUCA

Les bains-douches restaurés. Intérieur, vestibule : vue d'ensemble depuis le couloir des cabines de douches.
Phot. Yves Guillotin
IVR52_20195300068NUCA

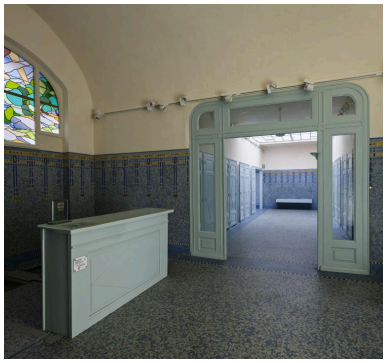

Les bains-douches restaurés. Intérieur, vestibule : vue d'ensemble vers les cabines de douche.
Phot. Yves Guillotin
IVR52_20195300069NUCA

Les bains-douches restaurés. Intérieur, vestibule : vue d'ensemble depuis le sas d'entrée.
Phot. Yves Guillotin
IVR52_20195300066NUCA

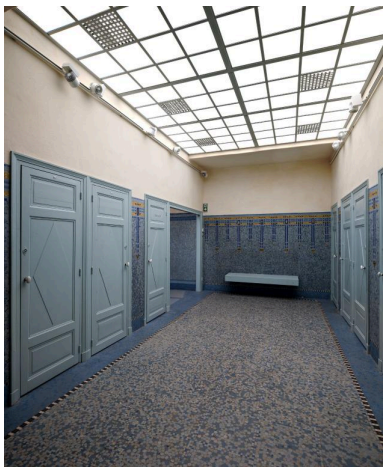

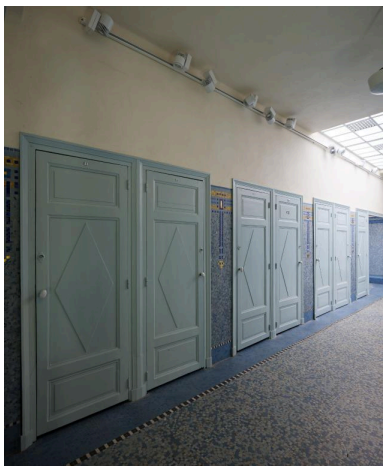

Les bains-douches restaurés. Intérieur, couloir des cabines

Les bains-douches restaurés. Intérieur, couloir des cabines de douche, vue de détail : cabines situées à l'ouest.
Phot. Yves Guillotin
IVR52_20195300041NUCA

Les bains-douches restaurés. Intérieur, couloir des cabines de douche : vue d'ensemble vers le nord. Phot. Yves Guillotin IVR52_20195300070NUCA

de douche, vue de détail : cabines situées à l'ouest. Phot. Yves Guillotin IVR52_20195300065NUCA

Les bains-douches restaurés. Intérieur, couloir des cabines de douches, mur nord : vue d'ensemble Phot. Yves Guillotin IVR52_20195300049NUCA

Les bains-douches restaurés. Intérieur, couloirs, vue de détail : suspension. Phot. Yves Guillotin IVR52_20195300057NUCA

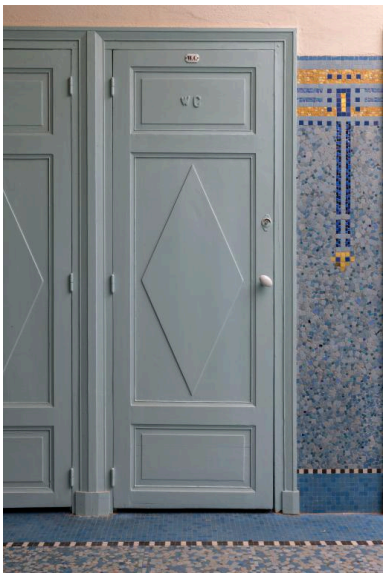

Les bains-douches restaurés. Intérieur, couloir des cabines de douches, W-C, vue de détail : porte. Phot. Yves Guillotin IVR52_20195300043NUCA

Les bains-douches restaurés. Intérieur, cabines de douches situées à l'ouest, vue de détail : porte avec inscription "Femmes". Phot. Yves Guillotin IVR52_20195300042NUCA

Les bains-douches restaurés. Intérieur, cabines de douches, portes, vue de détail : poignées. Phot. Yves Guillotin IVR52_20195300047NUCA

Les bains-douches restaurés. Intérieur, cabines de douches, portes, vue de détail : poignée intérieure avec bouton en porcelaine. Phot. Yves Guillotin IVR52_20195300045NUCA

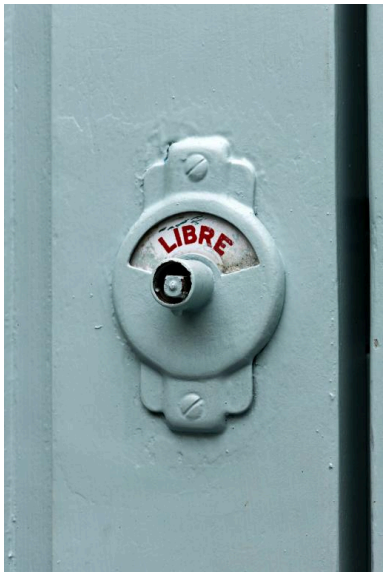

Les bains-douches restaurés. Intérieur, cabines de douches, portes, vue de détail : verrou libre/occupé. Phot. Yves Guillotin IVR52_20195300044NUCA

Les bains-douches restaurés. Intérieur, cabines de douches, portes, vue de détail : verrou libre/occupé. Phot. Yves Guillotin IVR52_20195300046NUCA

Les bains-douches restaurés. Intérieur, cabine de douches : vue d'ensemble. Phot. Yves Guillotin IVR52_20195300050NUCA

Les bains-douches restaurés. Intérieur, cabine de douches, douche, vue de détail : bac. Phot. Yves Guillotin IVR52_20195300051NUCA

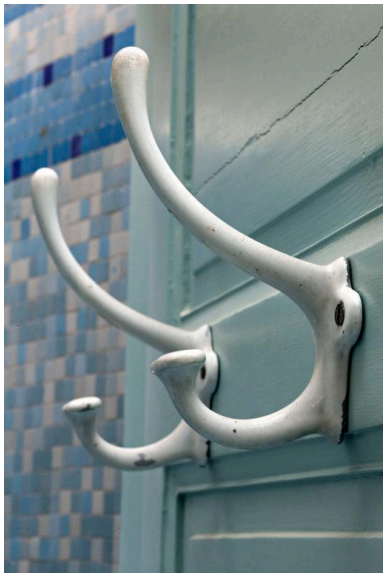

Les bains-douches restaurés. Intérieur, cabines de douches, portes, vue de détail : porte-manteau. Phot. Yves Guillotin IVR52_20195300048NUCA

Les bains-douches restaurés. Intérieur, couloir des cabines de bains : vue d'ensemble vers le sud. Phot. Yves Guillotin IVR52_20195300067NUCA

Les bains-douches restaurés. Intérieur, cabine de bains située à l'est : vue d'ensemble. Phot. Yves Guillotin IVR52_20195300053NUCA

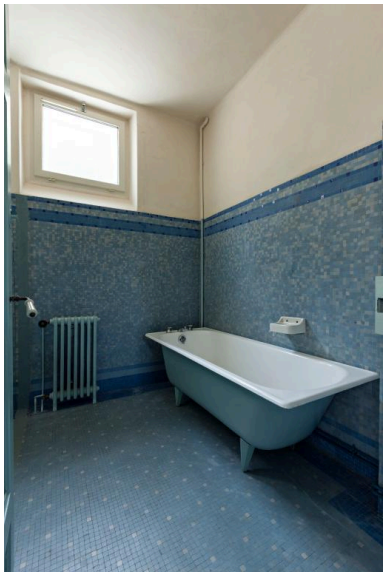

Les bains-douches restaurés. Intérieur, cabine de bains située à l'est : vue d'ensemble. Phot. Yves Guillotin IVR52_20195300054NUCA

Dossiers liés

Dossiers de synthèse :
"Auguste Alleaume peintre-verrier" : présentation de l'aire d'étude (IA53004250)
Oeuvre(s) contenue(s) :
Ensemble de 3 tables, bains-douches municipaux, Laval (IM53000358) Pays de la Loire, Mayenne, Laval, 32 quai Albert-Goupil
Verrière figurée décorative, bains-douches municipaux, Laval (IM53003663) Pays de la Loire, Mayenne, Laval, 32 quai Albert-Goupil

Auteur(s) du dossier : Dominique Eraud, Philippe Bohuon, Sylvie Garnavault
Copyright(s) : (c) Région Pays de la Loire - Inventaire général ; (c) Ville de Laval

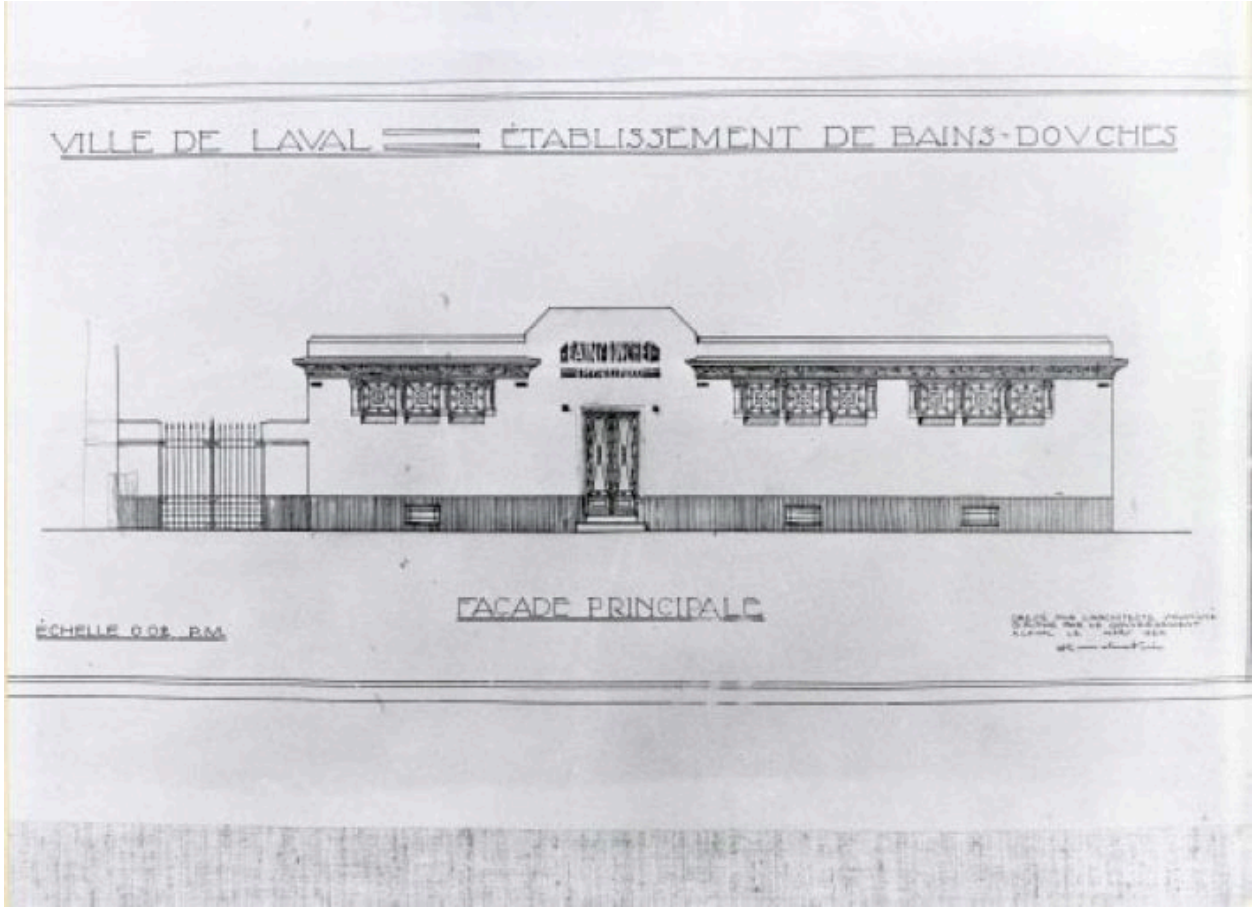

Elévation antérieure sur rue.

Référence du document reproduit :

- **Ville de Laval. Établissement de bains-douches. Façade principale.** [Dessin de la façade antérieure des bains-douches, 32 quai Albert-Goupil à Laval] / dessiné par Léon-Henri Guinebretière. Laval : 1924. 1 dess. : encre noire sur papier.
  Archives municipales, Laval

IVR52_19845300036V
Auteur de l'illustration : Patrice (reproduction) Giraud
Auteur du document reproduit : Léon-Henri Guinebretière
Date de prise de vue : 1984
(c) Région Pays de la Loire - Inventaire général ; (c) Archives municipales de Laval
reproduction soumise à autorisation du titulaire des droits d'exploitation

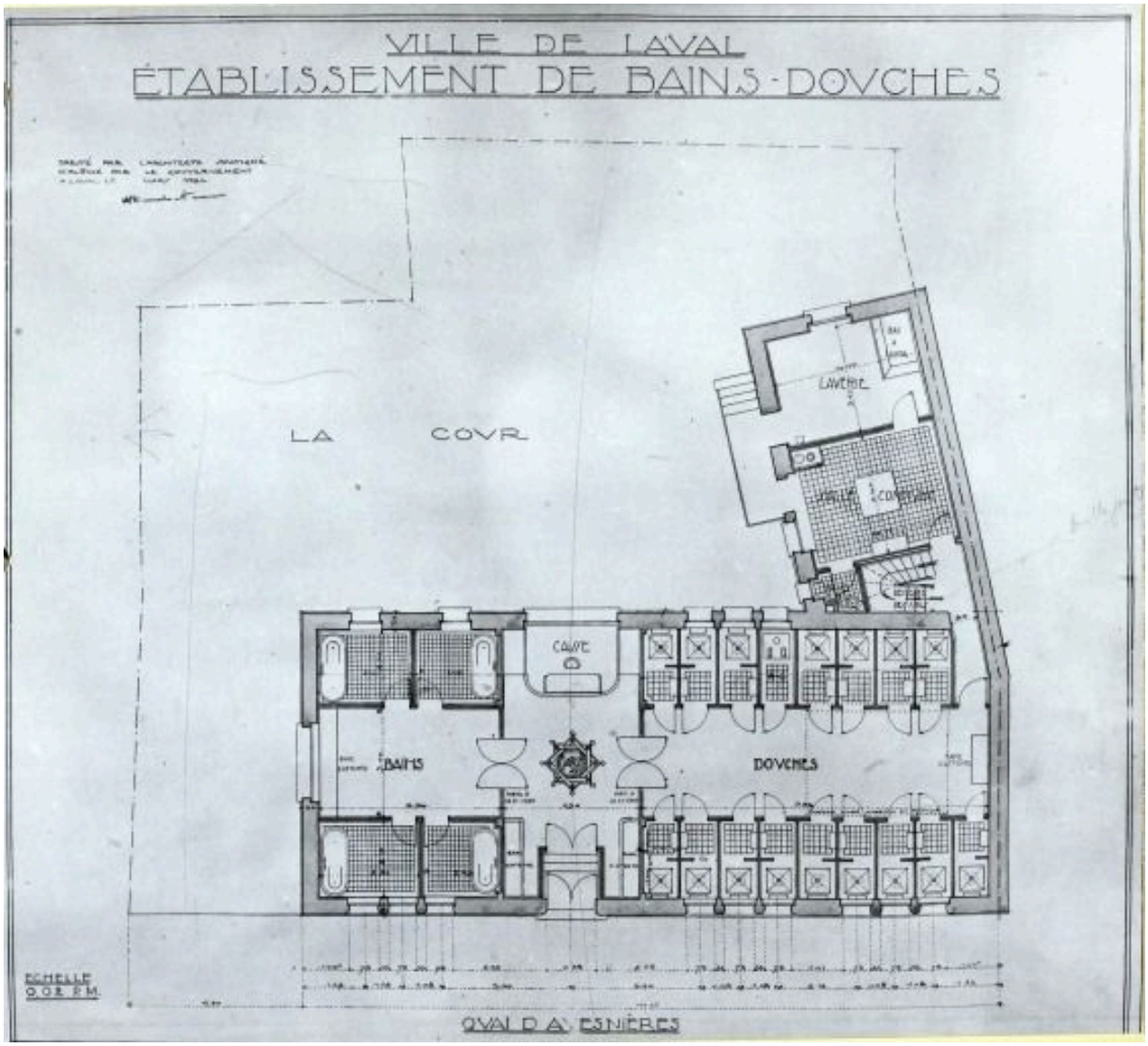

Plan du rez-de-chaussée.

Référence du document reproduit :

- **Ville de Laval. Établissement de bains-douches. Quai d'Avesnières. [Plan du rez-de-chaussée des bains-douches, 32 quai Albert-Goupil à Laval]** / dessiné par Léon-Henri Guinebretière. Laval : 1924. 1 dess. : encre noire sur papier et lavis.
  Archives municipales, Laval

IVR52_19845300039V
Auteur de l'illustration : Patrice (reproduction) Giraud
Auteur du document reproduit : Léon-Henri Guinebretière
Date de prise de vue : 1984
(c) Région Pays de la Loire - Inventaire général ; (c) Archives municipales de Laval
reproduction soumise à autorisation du titulaire des droits d'exploitation

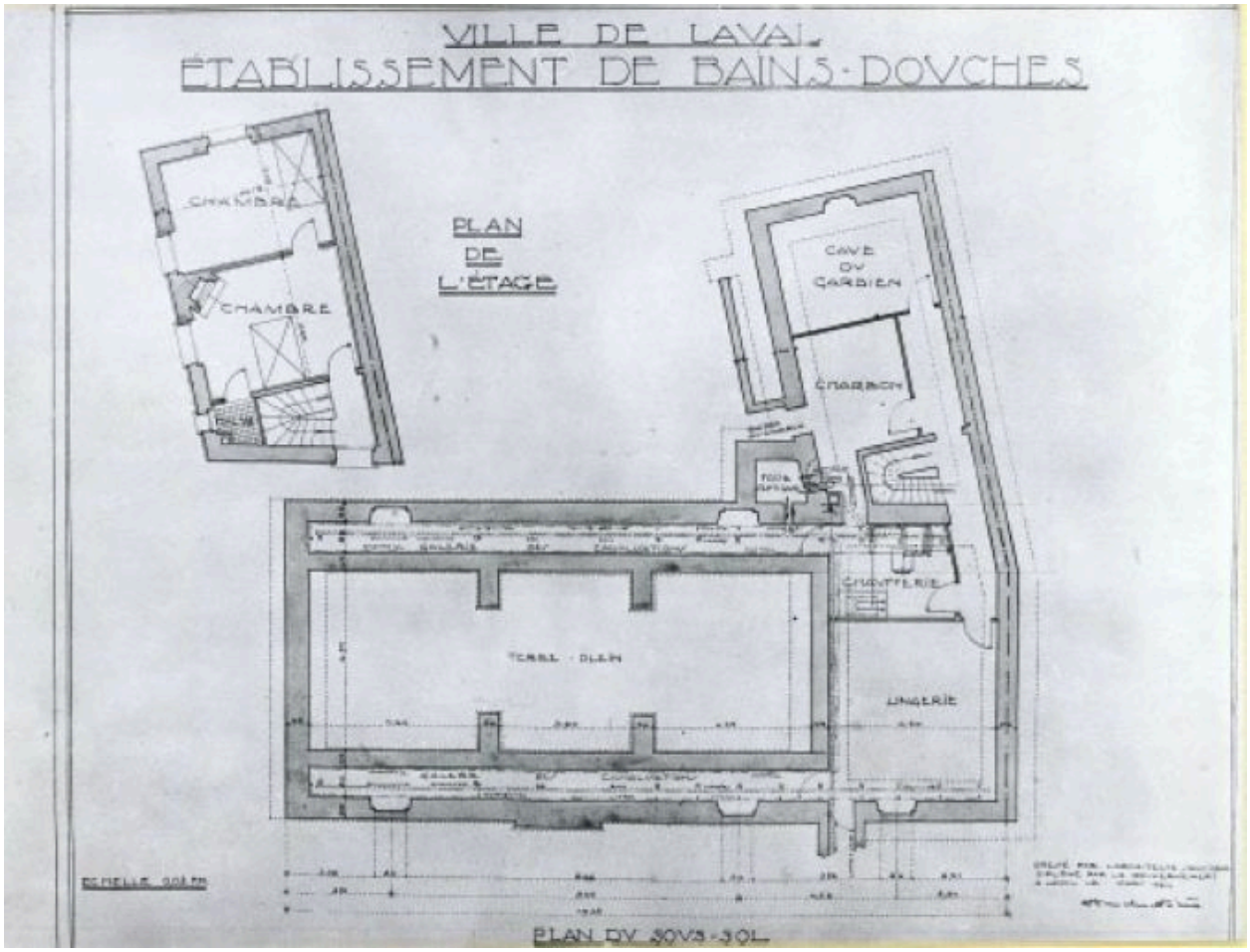

Plan du sous-sol.

Référence du document reproduit :

- **Ville de Laval. Établissement de bains-douches. Plan de l'étage. Plan du sous-sol. [Plan du sous-sol et de l'étage des bains-douches, 32 quai Albert-Goupil à Laval]** : dessiné par Léon-Henri Guinebretière. Laval : 1924. 1 dess. : encre noire sur papier et lavis.
  Archives municipales, Laval

IVR52_19845300040V
Auteur de l'illustration : Léon-Henri Guinebretière, Auteur de l'illustration : Patrice (reproduction) Giraud
Date de prise de vue : 1984
(c) Région Pays de la Loire - Inventaire général ; (c) Archives municipales de Laval
reproduction soumise à autorisation du titulaire des droits d'exploitation

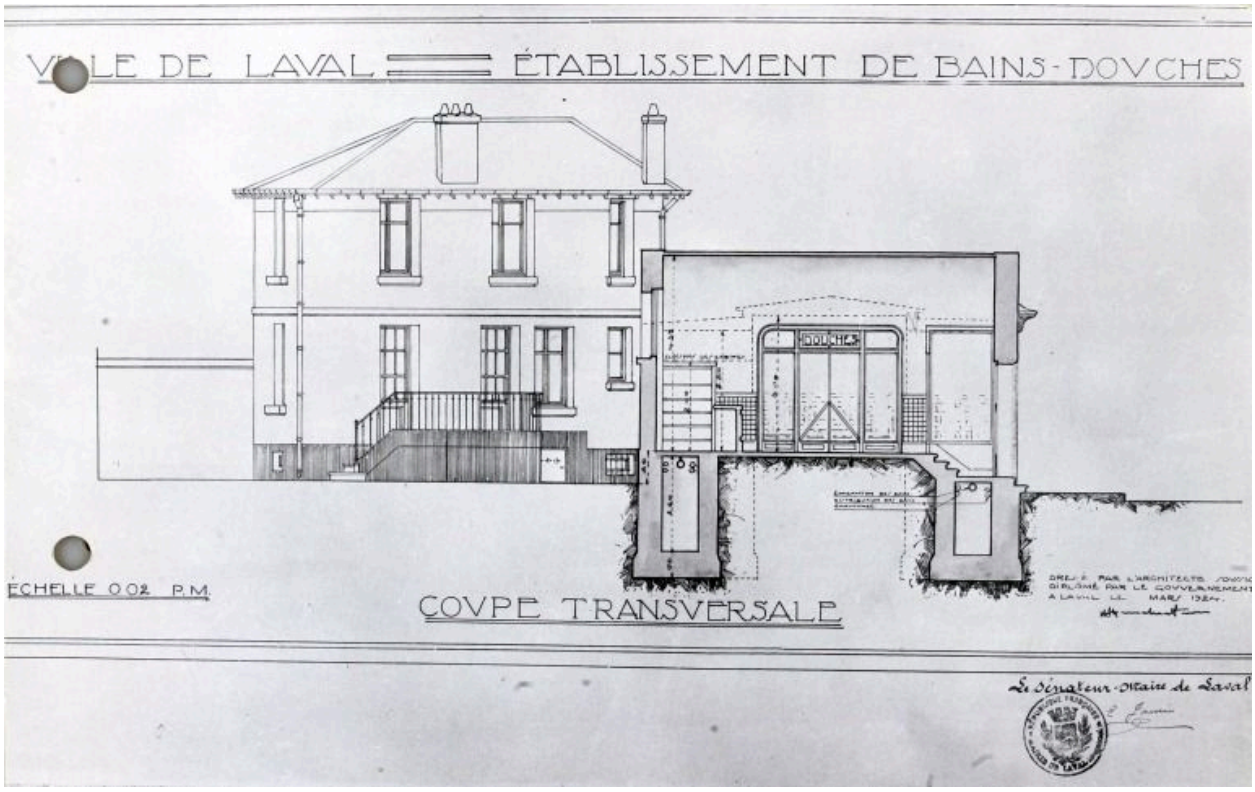

Coupe transversale.

Référence du document reproduit :

- **Ville de Laval. Établissement de bains-douches. Coupe transversale.** [Coupe transversale des bains-douches, 32 quai Albert-Goupil à Laval] / dessiné par Léon-Henri Guinebretière. Laval : 1924. 1 dess. : encre noire sur papier et lavis.
  Archives municipales, Laval

IVR52_19845300038V
Auteur de l'illustration : Patrice (reproduction) Giraud
Auteur du document reproduit : Léon-Henri Guinebretière
Date de prise de vue : 1984
(c) Région Pays de la Loire - Inventaire général ; (c) Archives municipales de Laval
reproduction soumise à autorisation du titulaire des droits d'exploitation

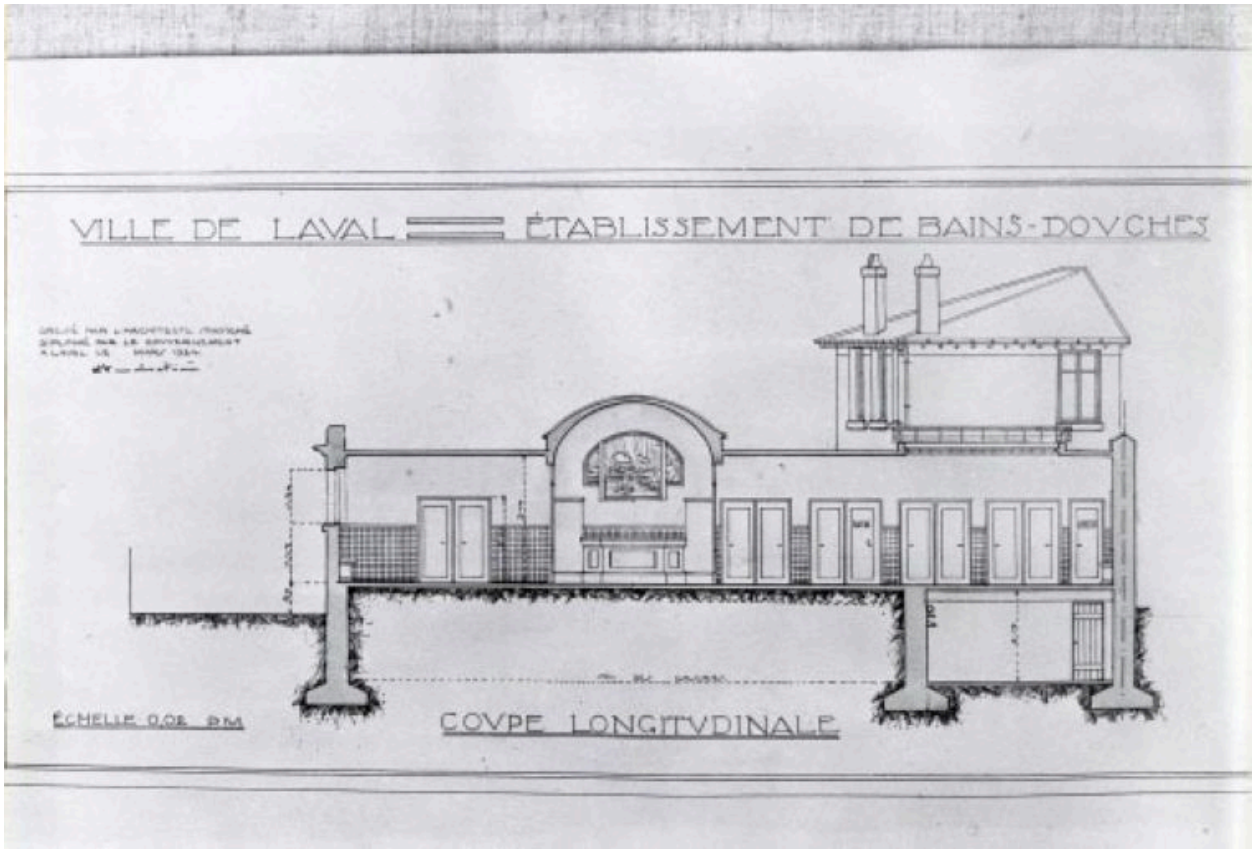

Coupe longitudinale.

Référence du document reproduit :

- **Ville de Laval. Établissement de bains-douches. Coupe longitudinale. [Coupe longitudinale des bains-douches, 32 quai Albert-Goupil à Laval]** / dessiné par Léon-Henri Guinebretière. Laval : 1924. 1 dess. : encre noire sur papier et lavis.
  Archives municipales, Laval

IVR52_19845300037V
Auteur de l'illustration : Patrice (reproduction) Giraud
Auteur du document reproduit : Léon-Henri Guinebretière
Date de prise de vue : 1984
(c) Région Pays de la Loire - Inventaire général ; (c) Archives municipales de Laval
reproduction soumise à autorisation du titulaire des droits d'exploitation

Façade antérieure sur rue : vue d'ensemble.

IVR52_19815300321X
Auteur de l'illustration : Denis Pillet
Date de prise de vue : 1981
(c) Région Pays de la Loire - Inventaire général
reproduction soumise à autorisation du titulaire des droits d'exploitation

Elévation antérieure, vue de détail : porte d'entrée.

IVR52_19965300037X
Auteur de l'illustration : François Lasa
Date de prise de vue : 1996
(c) Région Pays de la Loire - Inventaire général
reproduction soumise à autorisation du titulaire des droits d'exploitation

Elévation antérieure, extrémité sud, vue de détail : baies et corniche.

IVR52_19885300676XA
Auteur de l'illustration : François Lasa
Date de prise de vue : 1988
(c) Région Pays de la Loire - Inventaire général
reproduction soumise à autorisation du titulaire des droits d'exploitation

Intérieur, sas d'entrée, vue de détail : mosaïque.

IVR52_19965300036XA
Auteur de l'illustration : François Lasa
Date de prise de vue : 1996
(c) Région Pays de la Loire - Inventaire général
reproduction soumise à autorisation du titulaire des droits d'exploitation

Intérieur, vestibule, vue détail : comptoir et porte d'entrée.

IVR52_19965300033XA
Auteur de l'illustration : François Lasa
Date de prise de vue : 1996
(c) Région Pays de la Loire - Inventaire général
reproduction soumise à autorisation du titulaire des droits d'exploitation

Intérieur, vestibule : vue d'ensemble depuis le couloir des douches.

IVR52_19965300032XA
Auteur de l'illustration : François Lasa
Date de prise de vue : 1996
(c) Région Pays de la Loire - Inventaire général
reproduction soumise à autorisation du titulaire des droits d'exploitation

Intérieur, couloir des cabines de douches : vue d'ensemble vers le nord.

IVR52_19965300028XA
Auteur de l'illustration : François Lasa
Date de prise de vue : 1996
(c) Région Pays de la Loire - Inventaire général
reproduction soumise à autorisation du titulaire des droits d'exploitation

Intérieur, couloir des cabines de douches, mur nord : vue d'ensemble.

IVR52_19965300030XA
Auteur de l'illustration : François Lasa
Date de prise de vue : 1996
(c) Région Pays de la Loire - Inventaire général
reproduction soumise à autorisation du titulaire des droits d'exploitation

Intérieur, cabines de douches, vue de détail : deux cabines.

IVR52_19965300029XA
Auteur de l'illustration : François Lasa
Date de prise de vue : 1996
(c) Région Pays de la Loire - Inventaire général
reproduction soumise à autorisation du titulaire des droits d'exploitation

Intérieur, cabine de douche, vue de détail : bac.

IVR52_19965300031XA
Auteur de l'illustration : François Lasa
Date de prise de vue : 1996
(c) Région Pays de la Loire - Inventaire général
reproduction soumise à autorisation du titulaire des droits d'exploitation

Intérieur, cabines de bains situées à l'est, vue de détail : trois cabines.

IVR52_19965300034XA
Auteur de l'illustration : François Lasa
Date de prise de vue : 1996
(c) Région Pays de la Loire - Inventaire général
reproduction soumise à autorisation du titulaire des droits d'exploitation

Les bains-douches restaurés. Façade antérieure sur rue : vue d'ensemble.

IVR52_20195300058NUCA
Auteur de l'illustration : Yves Guillotin
Date de prise de vue : 2019
(c) Région Pays de la Loire - Inventaire général
reproduction soumise à autorisation du titulaire des droits d'exploitation

Les bains-douches restaurés. Façade antérieure sur rue : vue d'ensemble.

IVR52_20195300059NUCA
Auteur de l'illustration : Yves Guillotin
Date de prise de vue : 2019
(c) Région Pays de la Loire - Inventaire général
reproduction soumise à autorisation du titulaire des droits d'exploitation

Les bains-douches restaurés. Elévation antérieure, vue de détail : porte d'entrée et fronton.

IVR52_20195300060NUCA
Auteur de l'illustration : Yves Guillotin
Date de prise de vue : 2019
(c) Région Pays de la Loire - Inventaire général
reproduction soumise à autorisation du titulaire des droits d'exploitation

Les bains-douches restaurés. Elévation antérieure, vue de détail : fronton.

IVR52_20195300061NUCA
Auteur de l'illustration : Yves Guillotin
Date de prise de vue : 2019
(c) Région Pays de la Loire - Inventaire général
reproduction soumise à autorisation du titulaire des droits d'exploitation

Les bains-douches restaurés. Elévation antérieure, extrémité nord, vue de détail : baies et corniche.

IVR52_20195300063NUCA
Auteur de l'illustration : Yves Guillotin
Date de prise de vue : 2019
(c) Région Pays de la Loire - Inventaire général
reproduction soumise à autorisation du titulaire des droits d'exploitation

Les bains-douches restaurés. Elévation antérieure, extrémité nord, vue de détail : baies et corniche.

IVR52_20195300064NUCA
Auteur de l'illustration : Yves Guillotin
Date de prise de vue : 2019
(c) Région Pays de la Loire - Inventaire général
reproduction soumise à autorisation du titulaire des droits d'exploitation

Les bains-douches restaurés. Elévation antérieure, extrémité sud, vue de détail : baies et corniche.

IVR52_20195300062NUCA
Auteur de l'illustration : Yves Guillotin
Date de prise de vue : 2019
(c) Région Pays de la Loire - Inventaire général
reproduction soumise à autorisation du titulaire des droits d'exploitation

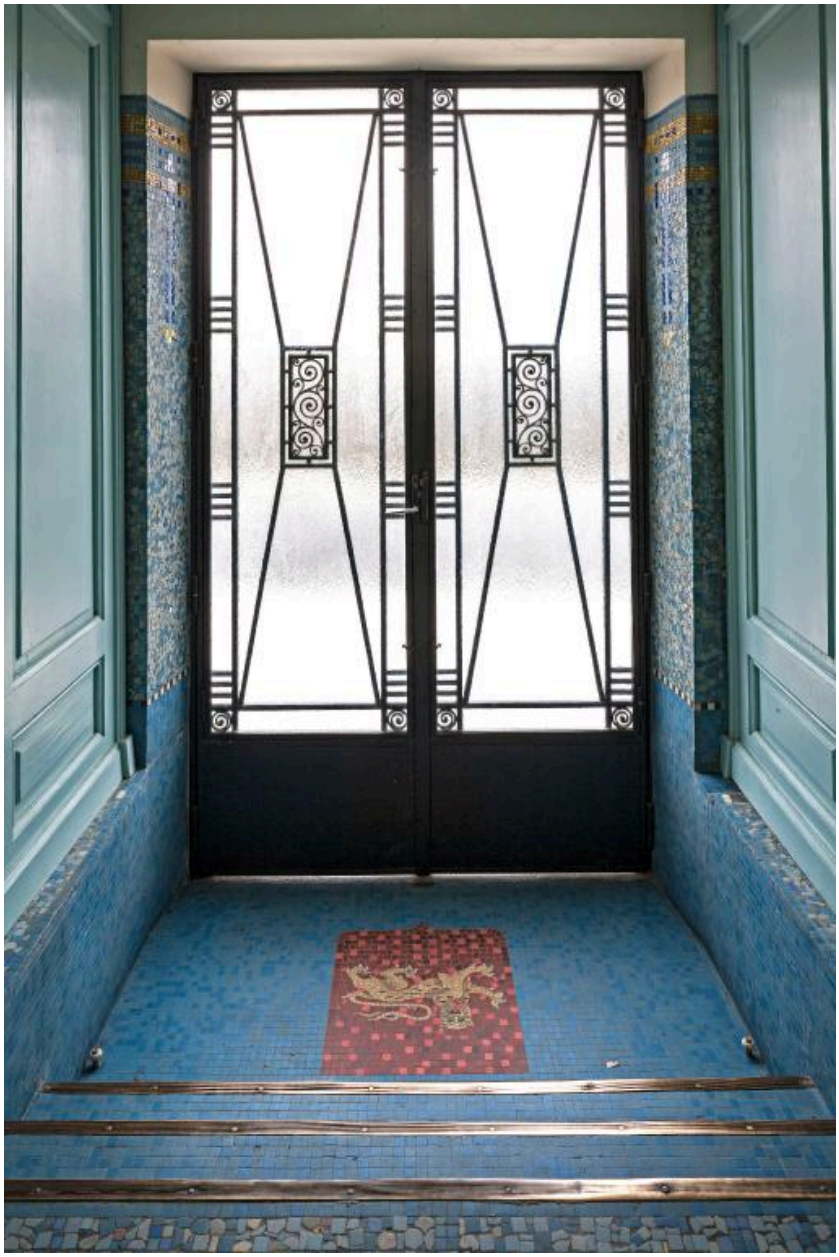

Les bains-douches restaurés. Intérieur, sas d'entrée : vue d'ensemble.

IVR52_20195300040NUCA
Auteur de l'illustration : Yves Guillotin
Date de prise de vue : 2019
(c) Région Pays de la Loire - Inventaire général
reproduction soumise à autorisation du titulaire des droits d'exploitation

Les bains-douches restaurés. Intérieur, vestibule : vue d'ensemble depuis le couloir des cabines de douches.

IVR52_20195300068NUCA
Auteur de l'illustration : Yves Guillotin
Date de prise de vue : 2019
(c) Région Pays de la Loire - Inventaire général
reproduction soumise à autorisation du titulaire des droits d'exploitation

Les bains-douches restaurés. Intérieur, vestibule : vue d'ensemble vers les cabines de douche.

IVR52_20195300069NUCA
Auteur de l'illustration : Yves Guillotin
Date de prise de vue : 2019
(c) Région Pays de la Loire - Inventaire général
reproduction soumise à autorisation du titulaire des droits d'exploitation

Les bains-douches restaurés. Intérieur, vestibule : vue d'ensemble depuis le sas d'entrée.

IVR52_20195300066NUCA
Auteur de l'illustration : Yves Guillotin
Date de prise de vue : 2019
(c) Région Pays de la Loire - Inventaire général
reproduction soumise à autorisation du titulaire des droits d'exploitation

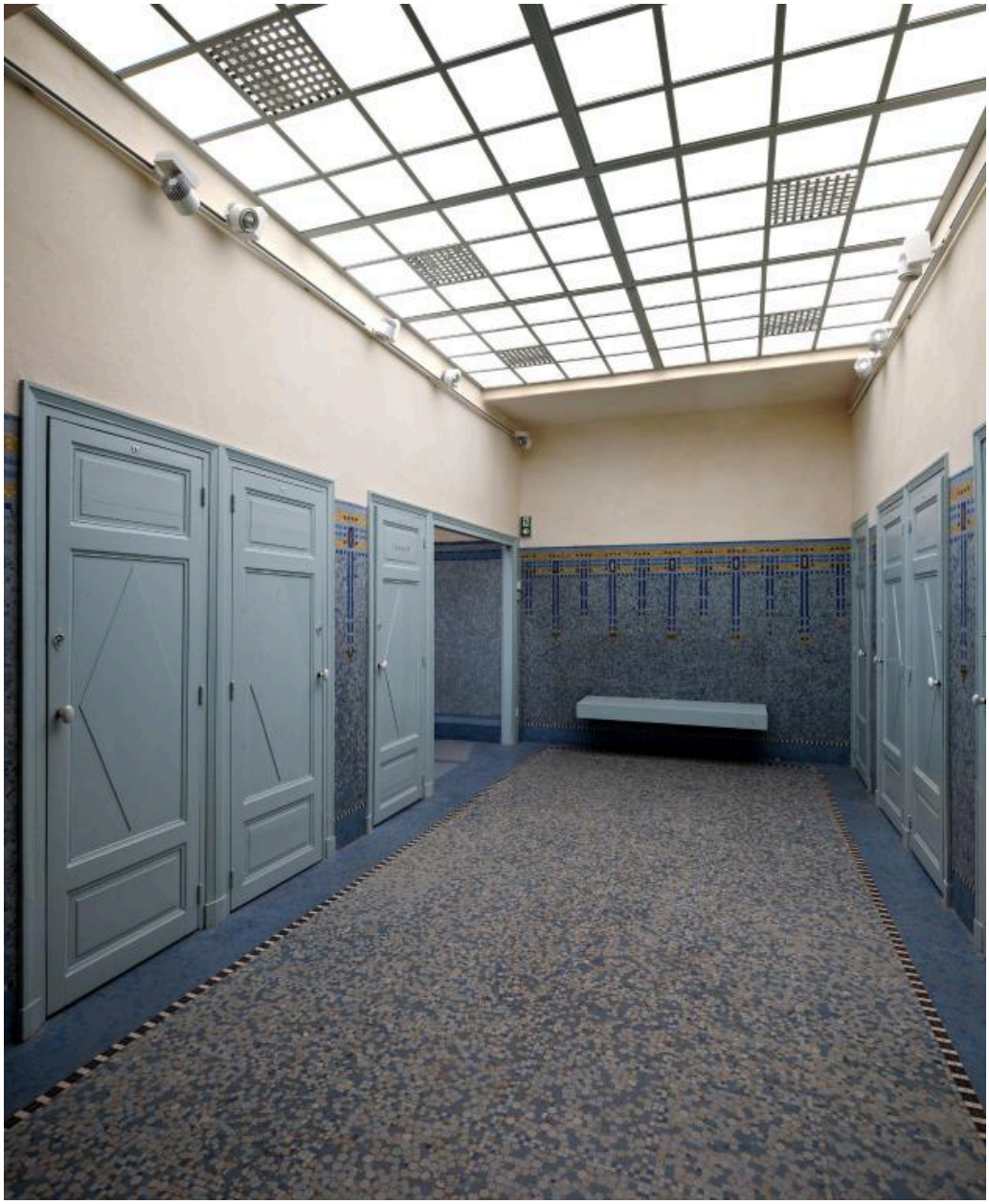

Les bains-douches restaurés. Intérieur, couloir des cabines de douche : vue d'ensemble vers le nord.

IVR52_20195300070NUCA
Auteur de l'illustration : Yves Guillotin
Date de prise de vue : 2019
(c) Région Pays de la Loire - Inventaire général
reproduction soumise à autorisation du titulaire des droits d'exploitation

Les bains-douches restaurés. Intérieur, couloir des cabines de douche, vue de détail : cabines situées à l'ouest.

IVR52_20195300065NUCA
Auteur de l'illustration : Yves Guillotin
Date de prise de vue : 2019
(c) Région Pays de la Loire - Inventaire général
reproduction soumise à autorisation du titulaire des droits d'exploitation

Les bains-douches restaurés. Intérieur, couloir des cabines de douche, vue de détail : cabines situées à l'ouest.

IVR52_20195300041NUCA
Auteur de l'illustration : Yves Guillotin
Date de prise de vue : 2019
(c) Région Pays de la Loire - Inventaire général
reproduction soumise à autorisation du titulaire des droits d'exploitation

Les bains-douches restaurés. Intérieur, couloir des cabines de douches, mur nord : vue d'ensemble

IVR52_20195300049NUCA
Auteur de l'illustration : Yves Guillotin
Date de prise de vue : 2019
(c) Région Pays de la Loire - Inventaire général
reproduction soumise à autorisation du titulaire des droits d'exploitation

Les bains-douches restaurés. Intérieur, couloirs, vue de détail : suspension.

IVR52_20195300057NUCA
Auteur de l'illustration : Yves Guillotin
Date de prise de vue : 2019
(c) Région Pays de la Loire - Inventaire général
reproduction soumise à autorisation du titulaire des droits d'exploitation

Les bains-douches restaurés. Intérieur, couloir des cabines de douches, W-C, vue de détail : porte.

IVR52_20195300043NUCA
Auteur de l'illustration : Yves Guillotin
Date de prise de vue : 2019
(c) Région Pays de la Loire - Inventaire général
reproduction soumise à autorisation du titulaire des droits d'exploitation

Les bains-douches restaurés. Intérieur, cabines de douches situées à l'ouest, vue de détail : porte avec inscription "Femmes".

IVR52_20195300042NUCA
Auteur de l'illustration : Yves Guillotin
Date de prise de vue : 2019
(c) Région Pays de la Loire - Inventaire général
reproduction soumise à autorisation du titulaire des droits d'exploitation

Les bains-douches restaurés. Intérieur, cabines de douches, portes, vue de détail : poignées.

IVR52_20195300047NUCA
Auteur de l'illustration : Yves Guillotin
Date de prise de vue : 2019
(c) Région Pays de la Loire - Inventaire général
reproduction soumise à autorisation du titulaire des droits d'exploitation

Les bains-douches restaurés. Intérieur, cabines de douches, portes, vue de détail : poignée intérieure avec bouton en porcelaine.

IVR52_20195300045NUCA
Auteur de l'illustration : Yves Guillotin
Date de prise de vue : 2019
(c) Région Pays de la Loire - Inventaire général
reproduction soumise à autorisation du titulaire des droits d'exploitation

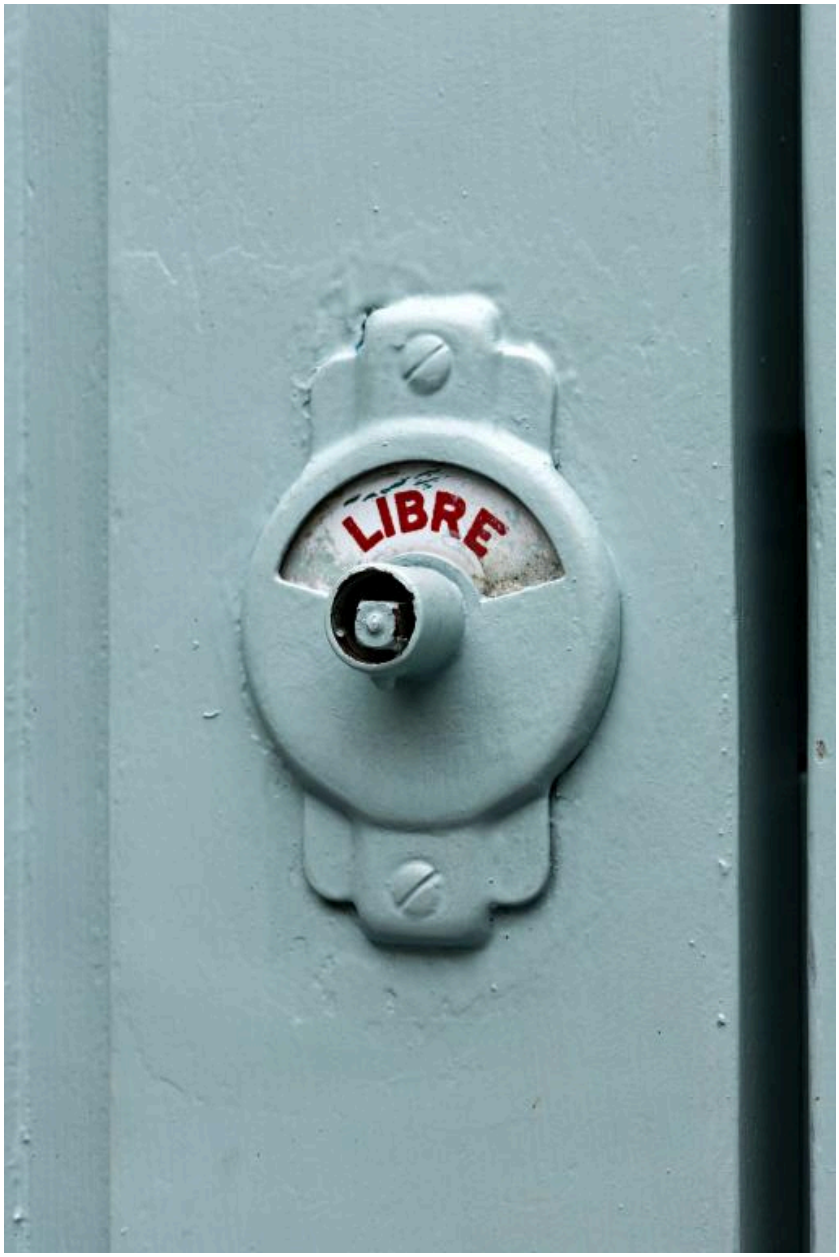

Les bains-douches restaurés. Intérieur, cabines de douches, portes, vue de détail : verrou libre/occupé.

IVR52_20195300044NUCA
Auteur de l'illustration : Yves Guillotin
Date de prise de vue : 2019
(c) Région Pays de la Loire - Inventaire général
reproduction soumise à autorisation du titulaire des droits d'exploitation

Les bains-douches restaurés. Intérieur, cabines de douches, portes, vue de détail : verrou libre/occupé.

IVR52_20195300046NUCA
Auteur de l'illustration : Yves Guillotin
Date de prise de vue : 2019
(c) Région Pays de la Loire - Inventaire général
reproduction soumise à autorisation du titulaire des droits d'exploitation

Les bains-douches restaurés. Intérieur, cabine de douches : vue d'ensemble.

IVR52_20195300050NUCA
Auteur de l'illustration : Yves Guillotin
Date de prise de vue : 2019
(c) Région Pays de la Loire - Inventaire général
reproduction soumise à autorisation du titulaire des droits d'exploitation

Les bains-douches restaurés. Intérieur, cabine de douches, douche, vue de détail : bac.

IVR52_20195300051NUCA
Auteur de l'illustration : Yves Guillotin
Date de prise de vue : 2019
(c) Région Pays de la Loire - Inventaire général
reproduction soumise à autorisation du titulaire des droits d'exploitation

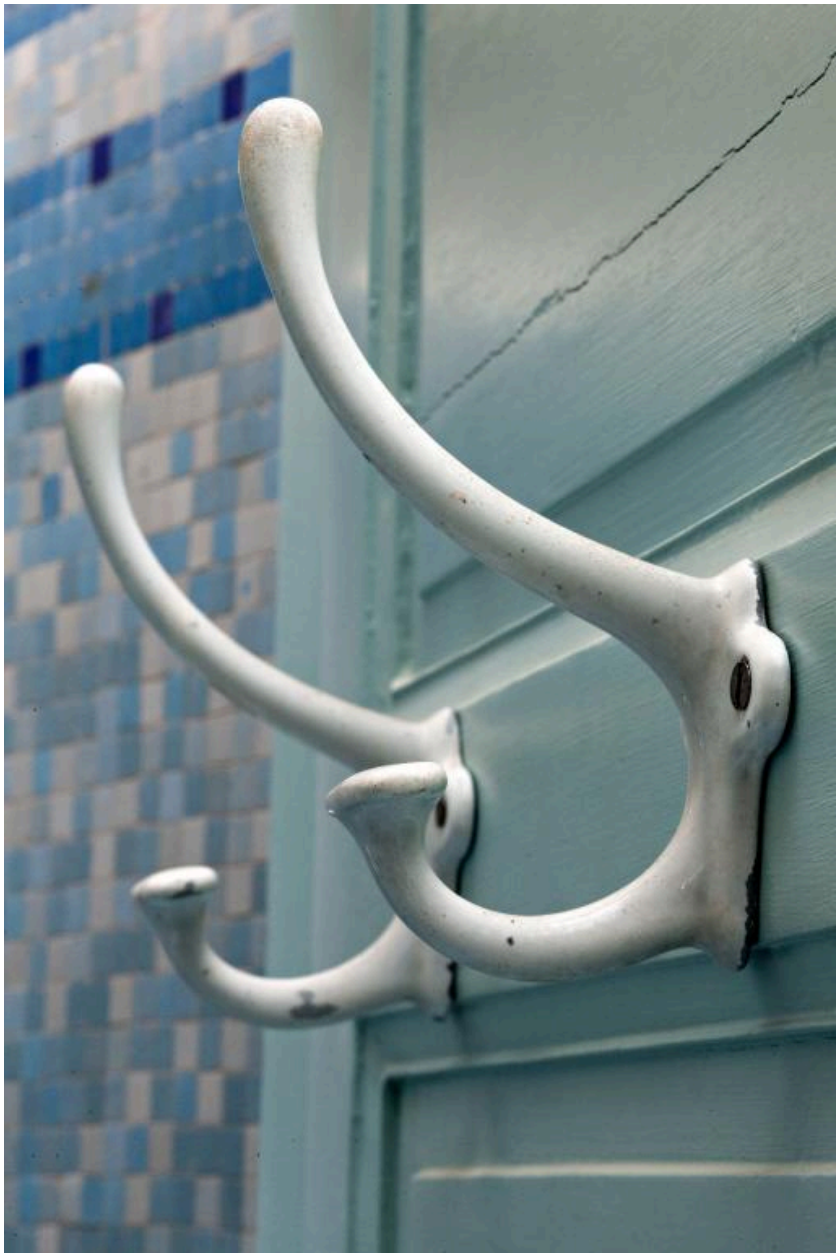

Les bains-douches restaurés. Intérieur, cabines de douches, portes, vue de détail : porte-manteau.

IVR52_20195300048NUCA
Auteur de l'illustration : Yves Guillotin
Date de prise de vue : 2019
(c) Région Pays de la Loire - Inventaire général
reproduction soumise à autorisation du titulaire des droits d'exploitation

Les bains-douches restaurés. Intérieur, couloir des cabines de bains : vue d'ensemble vers le sud.

IVR52_20195300067NUCA
Auteur de l'illustration : Yves Guillotin
Date de prise de vue : 2019
(c) Région Pays de la Loire - Inventaire général
reproduction soumise à autorisation du titulaire des droits d'exploitation

Les bains-douches restaurés. Intérieur, cabine de bains située à l'est : vue d'ensemble.

IVR52_20195300053NUCA
Auteur de l'illustration : Yves Guillotin
Date de prise de vue : 2019
(c) Région Pays de la Loire - Inventaire général
reproduction soumise à autorisation du titulaire des droits d'exploitation

Les bains-douches restaurés. Intérieur, cabine de bains située à l'est : vue d'ensemble.

IVR52_20195300054NUCA
Auteur de l'illustration : Yves Guillotin
Date de prise de vue : 2019
(c) Région Pays de la Loire - Inventaire général
reproduction soumise à autorisation du titulaire des droits d'exploitation