

Pays de la Loire, Mayenne
Saint-Loup-du-Gast
Malortie

Demeure dite château (vestiges), Malortie

Références du dossier

Numéro de dossier : IA53004363
Date de l'enquête initiale : 2021
Date(s) de rédaction : 2021
Cadre de l'étude : enquête thématique départementale rivière Mayenne
Degré d'étude : étudié

Désignation

Dénomination : demeure
Parties constituantes non étudiées : écurie, parc

Compléments de localisation

Milieu d'implantation : isolé
Références cadastrales : 2021, D, 223

Historique

Du site défensif au balcon sur la vallée

Surplombant un large méandre de la Mayenne, le site revêt un intérêt stratégique au moins dès le milieu du Moyen Age. En témoigne la motte féodale, à laquelle s'est accolée la ferme du Domaine, encore nettement visible à quelques centaines de mètres au sud de Malortie. La Mayenne devait être ici franchissable par un gué, puis par un bac signalé sur le plan cadastral napoléonien de 1835. La permanence d'un site seigneurial n'est pas avérée, aucun document ne faisant état de l'existence d'un manoir à la fin du Moyen Age ou pendant l'Ancien Régime. Dans ses travaux, l'abbé Angot reste très bref sur le Domaine où il n'identifie qu'une simple ferme très remaniée au cours du XIXe siècle. Cette ferme dépendait du château de l'Isle-du-Gast, à Saint-Fraimbault-de-Prières. A la Révolution, elle était saisie sur Pierre d'Héliand d'Amoigné, noble réputé émigré, et vendue le 8 frimaire an III (28 novembre 1794) à un certain Le Maréchal, marchand à Mayenne.

La construction d'une demeure, dite château, légèrement plus au nord au XIXe siècle ne s'inscrit donc pas dans la continuité d'occupation d'un site féodal. Néanmoins, le site choisi n'était pas totalement vierge puisque les historiens y signalent les murs arasés d'un bâtiment carré non identifié, interprété comme une construction antique. Le château est édifié pour Louis de Malortie-Campigny (1801-1876), noble d'origine normande, implanté en Mayenne suite à son mariage avec Augustine-Henriette d'Héliand. C'est lui qui donnera son nom au lieu, bien qu'on trouve encore tardivement l'appellation de "château de Saint-Loup" à la fin du XIXe siècle. Les travaux sont réalisés en 1841, avec sans doute un agrandissement en 1855 (dates reportées sur un fronton) ; les matrices cadastrales signalent l'édifice achevé dès 1843 et imposable à partir de 1846. La date 1855, que l'on retrouve sur une croix à l'entrée de la propriété et dans le dictionnaire de l'abbé Angot, est plus difficile à interpréter : elle pourrait correspondre à l'adjonction des pavillons et des tours, dont la mode se répand en Mayenne au milieu du XIXe siècle. Les matrices cadastrales se font d'ailleurs l'écho d'une modification concernant le logis, enregistrée en 1866.

Dans sa monographie de 1899, l'instituteur communal Besnard écrit à propos de Malortie : "Il est situé sur un coteau au bord de la Mayenne et dans un site magnifique. Les pierres qui ont servi à le construire sont presque toutes de granit. La base est rectangulaire. Du haut des tourelles placées à chacun des angles, on aperçoit Ambrières, Oisseau, la Haie-Traversaine". Le ou les architectes du château demeurent inconnus. Quant au commanditaire, sa nécrologie dans l'Indépendant de l'Ouest en dresse le portrait suivant : "M. de Malortie était resté royaliste avec le roi, catholique avec le Pape. Entré dans la magistrature sous le gouvernement de la Restauration, il refusa, sans hésiter, le serment à la dynastie usurpatrice [...]. On

le vit s'enfermer dans son cabinet de travail avec ses livres [...] et là se livrer le jour et la nuit à l'étude sur les vieilles familles de France. M. de Malortie, qu'on nous permette le mot, était devenu un armorial vivant".

Les malheurs de Malortie

Dans la nuit du 22 au 23 décembre 1866, un incendie ravage "une riche galerie de tableaux et une précieuse bibliothèque comprenant de nombreux manuscrits" et détruit une partie du château, rapporte l'abbé Angot. Selon *l'Indépendant de l'Ouest*, "on rapporte que M. de Malortie a été lui-même l'auteur involontaire de ce désastre. Ayant reconnu une excessive humidité dans sa bibliothèque, il y avait allumé un grand feu et était allé se coucher sans l'avoir éteint [...]. Dans la nuit, l'incendie s'est déclaré et a fait des progrès rapides. La compagnie des sapeurs-pompiers de Mayenne et celle d'Ambrières se sont empressées d'accourir sur les lieux, ainsi qu'un grand nombre de travailleurs. Grâce à leurs efforts [...] on a pu préserver tout le côté gauche du château faisant face à la rivière. Les pertes sont considérables. La partie du château où se trouvait la bibliothèque et une très belle galerie de tableaux a été réduite en cendres". Dans une lettre adressée au journal, le comte de Malortie incrimine "une pièce de bois placée par les maçons (lors de la construction de mon château) sous les pavés du foyer" de la cheminée. Il se désole du désastre en ces termes : "Mon habitation, ma bibliothèque, nombreuse en ouvrages très rares, en manuscrits, en titres de familles, en autographes, etc., mon mobilier, mes tableaux et tout ce que j'avais de plus précieux ont été la proie des flammes".

Les indications divergent sur l'ampleur de la reconstruction qui s'ensuivit. L'instituteur Besnard et l'abbé Angot semblent évoquer une reconstruction totale entre 1867 et 1872, confirmée par les matrices en 1876. Cependant, les travaux sont portés au nom du gendre du comte de Malortie, Louis-Auguste du Pontavice des Renardières, qui réside alors encore en son château du Bois-Bide près de Vitré en 1875 (d'après l'acte de naissance de son fils). La conservation des armoiries de Malortie sur les façades et l'absence de celles du Pontavice, comme l'indiquent les cartes postales du XXe siècle, portent à croire que le château ne fut pas entièrement reconstruit et que la façade principale au moins fut conservée. C'est également ce que rapporte la tradition orale familiale.

Pendant la Seconde guerre mondiale, Malortie est occupé par les Allemands et son propriétaire, Urbain du Pontavice, emmené en captivité. Le château est bombardé par les Américains postés à Lozé lors des combats dans le bourg de Saint-Loup-du-Gast, du 5 au 11 août 1944. Le bâtiment est ravagé par les flammes le 9 août. Les dégâts sont tels que la demeure et une partie des dépendances (étables, serre, hangar) sont entièrement rasées. De retour à Malortie, Urbain du Pontavice envisage la restitution à l'identique de la demeure, mais y renonce en 1947, demandant la transformation des écuries sinistrées en maison d'habitation à l'architecte lavallois Marc Delattre, agréé pour la Reconstruction (M. Viano et C. Juillet entrepreneurs). Le bâtiment est remis en état, surélevé d'un étage et pourvu d'une tour-pigeonnier abritant l'escalier. Le reste de la somme dévolue au titre des dommages de guerre est affecté aux fermes du domaine et à la construction d'un lotissement de cinq maisons à Laval, rue de la Senelle.

L'architecture de Malortie d'après les archives

La demeure, son aspect extérieur et ses dispositions intérieures sont plutôt bien connus grâce à de rares cartes postales anciennes et surtout aux plans dressés par Marc Delattre au sortir de la guerre. Orienté au sud vers le méandre de la Mayenne, il était construit en pierre de taille pour le soubassement, les encadrements et les ornements de façade, et en moellons de granite enduits pour le reste de l'élévation. Il comprenait un corps central à trois travées sur trois niveaux d'élévation, flanqué d'une tour circulaire postérieure et de deux pavillons latéraux plus bas, eux-mêmes pourvus chacun d'une tour d'angle côté sud. Les niveaux étaient soulignés par des bandeaux plats et des corniches, tandis que la travée centrale était mise en valeur par un perron maçonné et un balcon en ferronnerie.

Toutefois, l'essentiel des décors se concentrait sur les lucarnes et les frontons, pour certains ornés des armes des Malortie (d'azur à deux chevrons d'or accompagnés de trois fers de lance du même, les pointes en bas) et des d'Héliand (d'or à trois aigles d'azur becquées et membrées de gueules) : les lucarnes pendantes des tours étaient coiffées de frontons triangulaires, celles des pavillons, à la base des toits, possédaient des frontons chantournés ; le couronnement des fenêtres du second étage du corps central, interrompant la corniche, comprenait deux frontons à volutes de part et d'autre d'un grand fronton cintré à ailerons surmonté d'une statue d'homme levant le bras gauche. Les toits étaient ornés d'épis de faîtage et de girouettes.

Une même symétrie gouvernait la composition des intérieurs avec, au rez-de-chaussée (surélevé), un couloir d'axe central donnant sur l'escalier rampe-sur-rampe inscrit dans la tour postérieure et séparant petit salon et salle à manger. Les pavillons accueillait le grand salon, le bureau et l'office (donnant sur un escalier de service) et l'une des tours d'angle une bibliothèque. Au premier étage sont mentionnées six chambres et quatre cabinets de toilette, dont deux dans les tours. Le deuxième étage accueillait six autres chambres, une lingerie et, plus curieusement, une chapelle dans le comble du pavillon ouest, avec sacristie au sommet de la tour d'angle. Enfin, quatre chambres de domestiques occupaient un dernier niveau sous les combles du corps central. Le niveau de sous-sol était occupé par des caves voûtées, une laiterie, la cuisine et l'arrière-cuisine, une laverie et une chaufferie.

Période(s) principale(s) : 2e quart 19e siècle, 3e quart 19e siècle

Période(s) secondaire(s) : 2e quart 20e siècle

Dates : 1841 (porte la date), 1855 (porte la date), 1872 (daté par source), 1947 (daté par source)
Auteur(s) de l'oeuvre : Marc Delattre (architecte, attribution par source), M. Viano (entrepreneur, attribution par source), C. Juillet (entrepreneur, attribution par source)

Description

On appelle aujourd'hui "château de Malortie" une partie des anciens communs, seul vestige de la maison, dite château, entièrement démolie. Il s'agit d'un bâtiment de plan en F, largement remanié en habitation, qui comprenait à l'origine un logement de domestique, les écuries, une sellerie, un bûcher, une cave et une étable, surmontés de greniers à grains et fourrages. La tour-pigeonnier circulaire postérieure abrite l'escalier desservant l'étage, comme une évocation de l'ancien château et du statut de la demeure. Le bâtiment, près des vestiges du château détruit, est implanté au cœur d'un parc ceinturé d'arbres, une allée donnant accès à la demeure directement depuis le bourg.

Éléments descriptifs

Matériau(x) du gros-oeuvre, mise en oeuvre et revêtement : granite, moellon, enduit (?)
Matériau(x) de couverture : ardoise
Étage(s) ou vaisseau(x) : sous-sol, rez-de-chaussée surélevé, 2 étages carrés, étage de comble
Couvrements : charpente en bois apparente
Élévations extérieures : élévation ordonnancée
Type(s) de couverture : toit à longs pans, croupe ; toit conique ; toit en pavillon

Typologies et état de conservation

État de conservation : vestiges, remanié

Statut, intérêt et protection

Statut de la propriété : propriété d'une personne privée

Références documentaires

Documents d'archive

- Archives départementales de la Mayenne ; 140 J 1. **Chartrier de l'Isle-du-Gast, généalogie de la famille d'Héliand et pièces diverses.**
- Archives départementales de la Mayenne ; 430 J. **Fonds de l'architecte Marc Delattre, dossier de reconstruction du château de Malortie à Saint-Loup-du-Gast, 1945-1947.**
- Archives départementales de la Mayenne ; MS 80/10-6. **Monographie communale de Saint-Loup-du-Gast, par l'instituteur Besnard, 1899.**
- Archives départementales de la Mayenne ; 3 P 405, 707, 1633. **Matrices cadastrales, registres des augmentations et diminutions de construction de la commune de Saint-Loup-du-Gast, XIXe-XXe siècles.**
- Archives départementales de la Mayenne ; Q 708. **Vente de la ferme du Domaine à Saint-Loup-du-Gast comme bien national, 1794.**
- Archives départementales de la Mayenne ; 445 W 270. **Dommages de guerre, destruction du château de Malortie à Saint-Loup-du-Gast et remise en état des écuries, 1946-1956.**

Documents figurés

- **Plans du projet de reconstruction du château de Malortie, plans de réhabilitation des communs en habitation, par l'architecte Marc Delattre, 1948-1949.** (Archives départementales de la Mayenne ; 430 J).

- **Plan cadastral napoléonien de Saint-Loup-du-Gast, 1835.** (Archives départementales de la Mayenne ; 3 P 2822).
- **Carte postale ancienne du château de Malortie, 1ère moitié du XXe siècle.** (Archives départementales de la Mayenne ; 445 W 70).

Bibliographie

- ANGOT, Alphonse (abbé). **Dictionnaire historique, topographique et biographique de la Mayenne.** Laval : Goupil, 1902.
- ANGOT, Alphonse. **La Mayenne : sites, monuments et souvenirs du département.**
- CHAUSSIS, Gilbert. **La Mayenne de village en village.** Laval : Siloë, 1984-1988.
p. 255
- DENIS, Michel. **Les royalistes de la Mayenne et le monde moderne (XIXe-XXe siècles).** Paris : C. Klincksieck, 1977.
p. 275
- DE MALORTIE, Ernst. **Historische Nachrichten der Familie von Malortie von 1132-1872.** Hanovre : Blindworth's Hof-Druckerei, 1872.

Périodiques

- L'indépendant de l'Ouest. **Articles concernant l'incendie de Malortie à Saint-Loup-du-Gast, 2 et 4 janvier 1867.**

Illustrations



Le Domaine sur le plan
cadastral napoléonien de 1835.
Repro. Morgane Acou-Le Noan
IVR52_20215300551NUCA



Le château de Malortie avant
destruction, carte postale
du début du XXe siècle.
Repro. Morgane Acou-Le Noan
IVR52_20215300029NUCA



Le château de Malortie avant
destruction, carte postale
du début du XXe siècle.
Repro. Allison Haugmard
IVR52_20225300500NUCA



Le château de Malortie avant destruction, carte postale du début du XXe siècle.
Repro. Morgane Acou-Le Noan
IVR52_20215300540NUCA



Les communs endommagés après la guerre, photographie vers 1945.
Repro. Morgane Acou-Le Noan
IVR52_20215300539NUCA

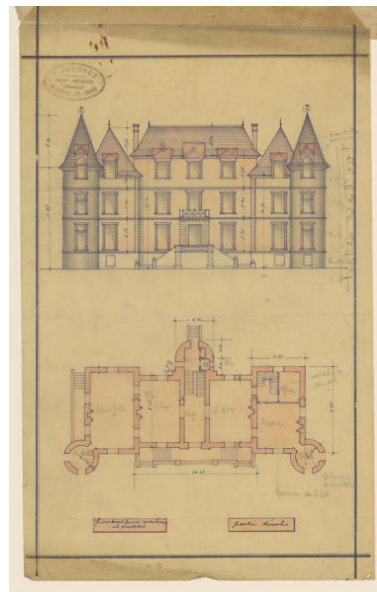

Le plan des parties endommagées du château à détruire (en rouge), par Marc Delattre, 1948.
Repro. Morgane Acou-Le Noan
IVR52_20215300538NUCA

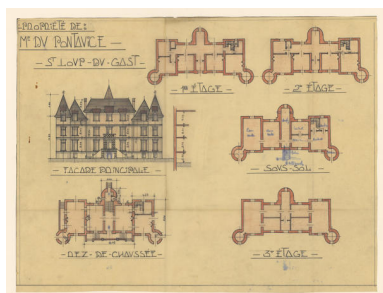

Les plans du projet de reconstruction du château, élévation antérieure et plan des différents niveaux, par Marc Delattre, 1948.
Repro. Morgane Acou-Le Noan
IVR52_20215300532NUCA

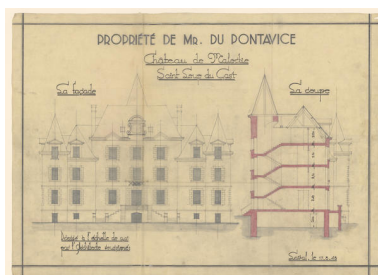

Les plans du projet de reconstruction du château, élévation antérieure et coupe, par Marc Delattre, 1948.
Repro. Morgane Acou-Le Noan
IVR52_20215300528NUCA

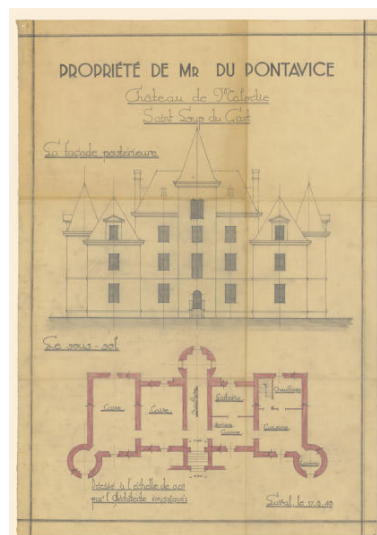

Les plans du projet de reconstruction du château, élévation postérieure et sous-sol, par Marc Delattre, 1948.
Repro. Morgane Acou-Le Noan
IVR52_20215300529NUCA

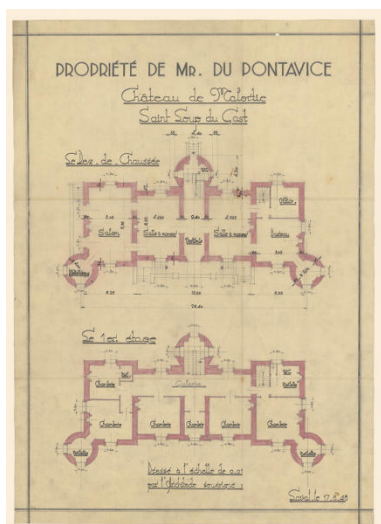

Les plans du projet de reconstruction du château, rez-de-chaussée et premier étage, par Marc Delattre, 1948.
Repro. Morgane Acou-Le Noan
IVR52_20215300531NUCA

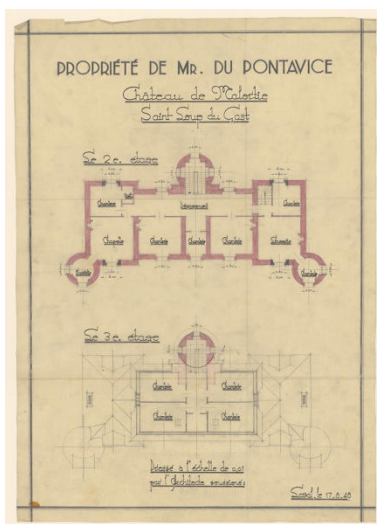

Les plans du projet de reconstruction du château, deuxième et troisième étages, par Marc Delattre, 1948.
Repro. Morgane Acou-Le Noan
IVR52_20215300530NUCA

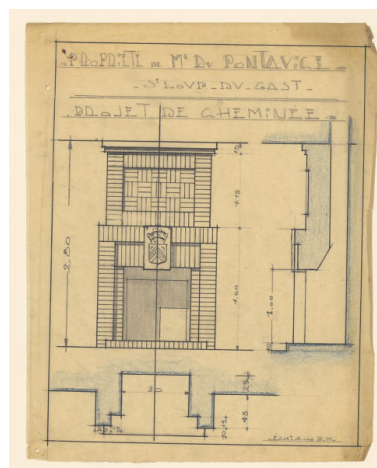

Les plans du projet de reconstruction du château, projet de cheminée, par Marc Delattre, 1948.
Repro. Morgane Acou-Le Noan
IVR52_20215300533NUCA

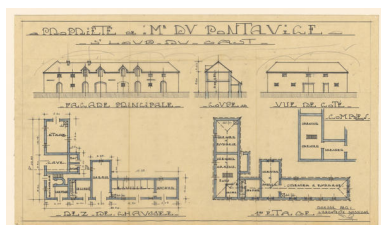

Les plans des communs, par Marc Delattre, 1948.
Repro. Morgane Acou-Le Noan
IVR52_20215300534NUCA

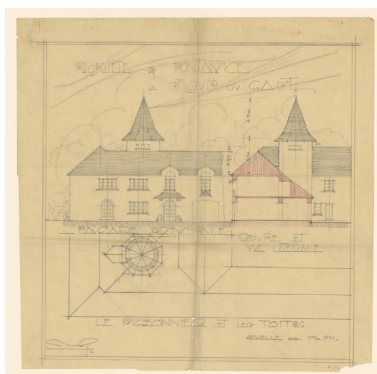

Les plans de réhabilitation des communs, élévations, par Marc Delattre, 1948.
Repro. Morgane Acou-Le Noan
IVR52_20215300535NUCA

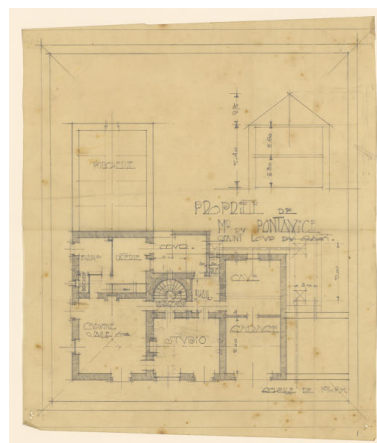

Les plans de réhabilitation des communs, rez-de-chaussée, par Marc Delattre, 1948.
Repro. Morgane Acou-Le Noan
IVR52_20215300537NUCA

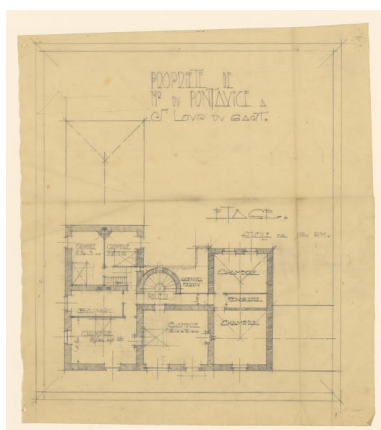

Les plans de réhabilitation des communs, étage, par Marc Delattre, 1948.



Une vue aérienne du site de Malortie.
Phot. Pierre-Bernard Fourny
IVR52_20215301008NUCA

Repro. Morgane Acou-Le Noan
IVR52_20215300536NUCA

Dossiers liés

Dossiers de synthèse :

Les résidences de plaisance de l'aire d'étude "rivière Mayenne" (IA53004256)

Oeuvre(s) contenue(s) :

Auteur(s) du dossier : Pierrick Barreau

Copyright(s) : (c) Conseil départemental de la Mayenne ; (c) Région Pays de la Loire - Inventaire général



Le Domaine sur le plan cadastral napoléonien de 1835.

Référence du document reproduit :

- **Plan cadastral napoléonien de Saint-Loup-du-Gast, 1835.** (Archives départementales de la Mayenne ; 3 P 2822).

IVR52_20215300551NUCA

Auteur de l'illustration (reproduction) : Morgane Acou-Le Noan

Date de prise de vue : 2021

(c) Archives départementales de la Mayenne
communication libre, reproduction soumise à autorisation



Le château de Malortie avant destruction, carte postale du début du XXe siècle.

IVR52_20215300029NUCA

Auteur de l'illustration (reproduction) : Morgane Acou-Le Noan

Date de prise de vue : 2021

(c) Archives départementales de la Mayenne

communication libre, reproduction soumise à autorisation



Le château de Malortie avant destruction, carte postale du début du XXe siècle.

Référence du document reproduit :

- **Collection de cartes postales anciennes des communes de la Mayenne.** (Archives départementales de la Mayenne ; 5 Fi).

IVR52_20225300500NUCA

Auteur de l'illustration (reproduction) : Allison Haugmard

Date de prise de vue : 2022

(c) Archives départementales de la Mayenne
communication libre, reproduction soumise à autorisation



Le château de Malortie avant destruction, carte postale du début du XXe siècle.

Référence du document reproduit :

- **Carte postale ancienne du château de Malortie, 1ère moitié du XXe siècle.** (Archives départementales de la Mayenne ; 445 W 70).

IVR52_20215300540NUCA

Auteur de l'illustration (reproduction) : Morgane Acou-Le Noan

Date de prise de vue : 2021

(c) Archives départementales de la Mayenne
communication libre, reproduction soumise à autorisation



Les communs endommagés après la guerre, photographie vers 1945.

Référence du document reproduit :

- **Plans du projet de reconstruction du château de Malortie, plans de réhabilitation des communs en habitation, par l'architecte Marc Delattre, 1948-1949.** (Archives départementales de la Mayenne ; 430 J).

IVR52_20215300539NUCA

Auteur de l'illustration (reproduction) : Morgane Acou-Le Noan

Date de prise de vue : 2021

(c) Archives départementales de la Mayenne

communication libre, reproduction soumise à autorisation

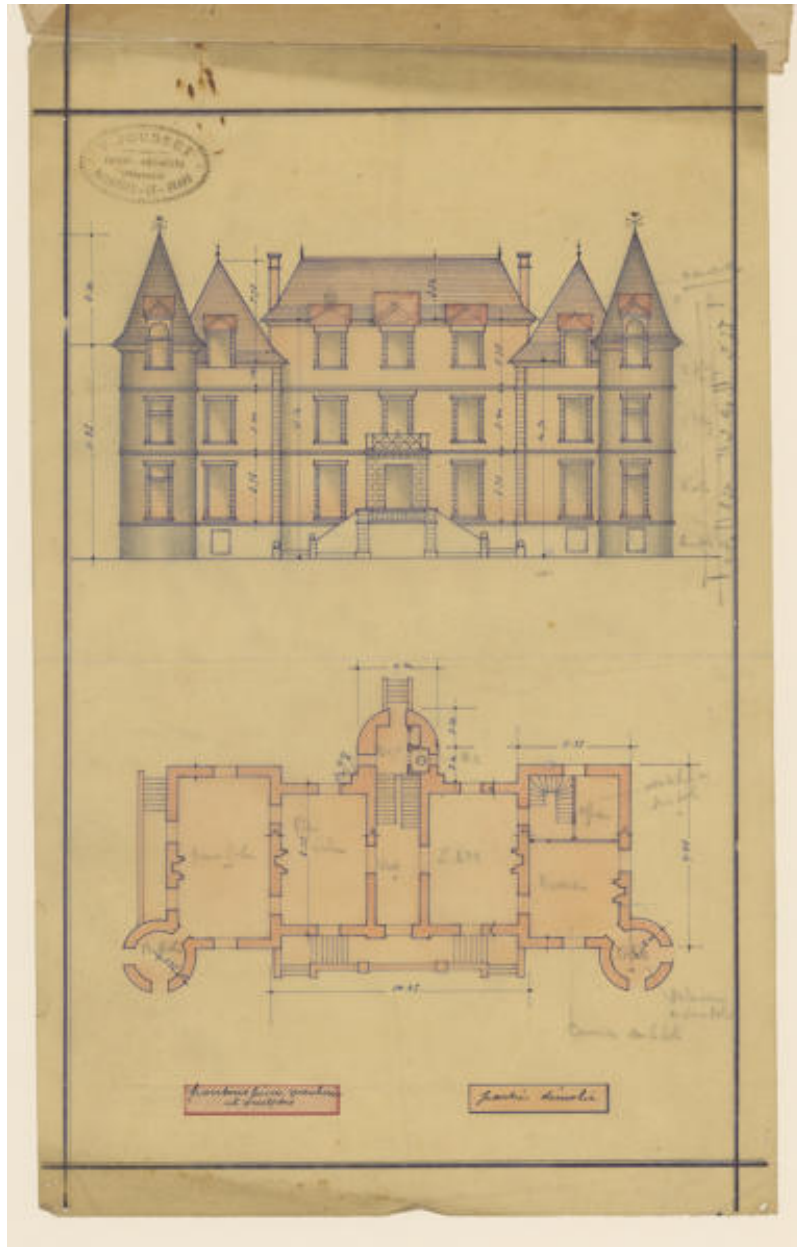

Le plan des parties endommagées du château à détruire (en rouge), par Marc Delattre, 1948.

Référence du document reproduit :

- **Plans du projet de reconstruction du château de Malortie, plans de réhabilitation des communs en habitation, par l'architecte Marc Delattre, 1948-1949.** (Archives départementales de la Mayenne ; 430 J).

IVR52_20215300538NUCA

Auteur de l'illustration (reproduction) : Morgane Acou-Le Noan

Date de prise de vue : 2021

(c) Archives départementales de la Mayenne
communication libre, reproduction soumise à autorisation

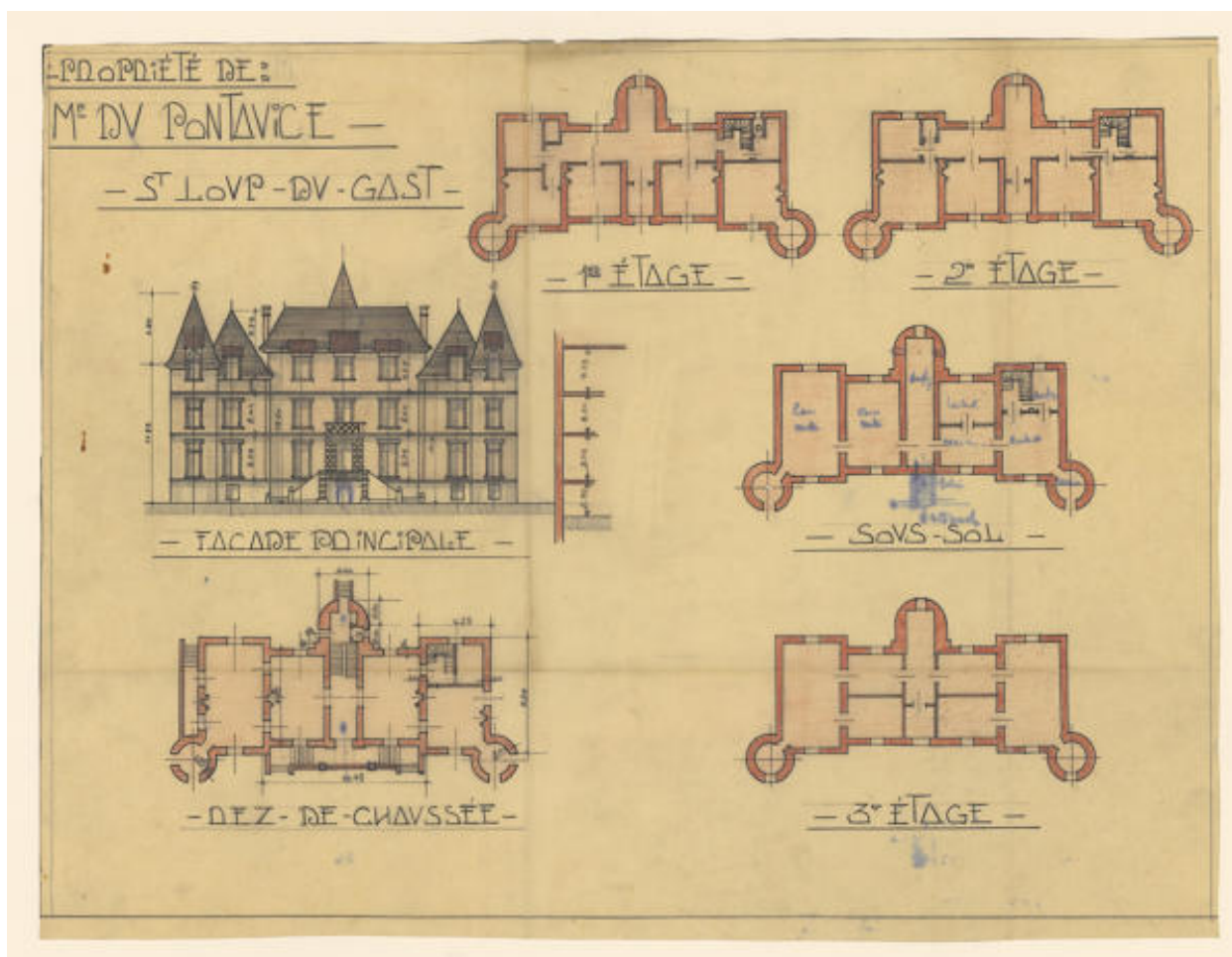

Les plans du projet de reconstruction du château, élévation antérieure et plan des différents niveaux, par Marc Delattre, 1948.

Référence du document reproduit :

- **Plans du projet de reconstruction du château de Malortie, plans de réhabilitation des communs en habitation, par l'architecte Marc Delattre, 1948-1949.** (Archives départementales de la Mayenne ; 430 J).

IVR52_20215300532NUCA

Auteur de l'illustration (reproduction) : Morgane Acou-Le Noan

Date de prise de vue : 2021

(c) Région Pays de la Loire - Inventaire général ; (c) Archives départementales de la Mayenne
communication libre, reproduction soumise à autorisation

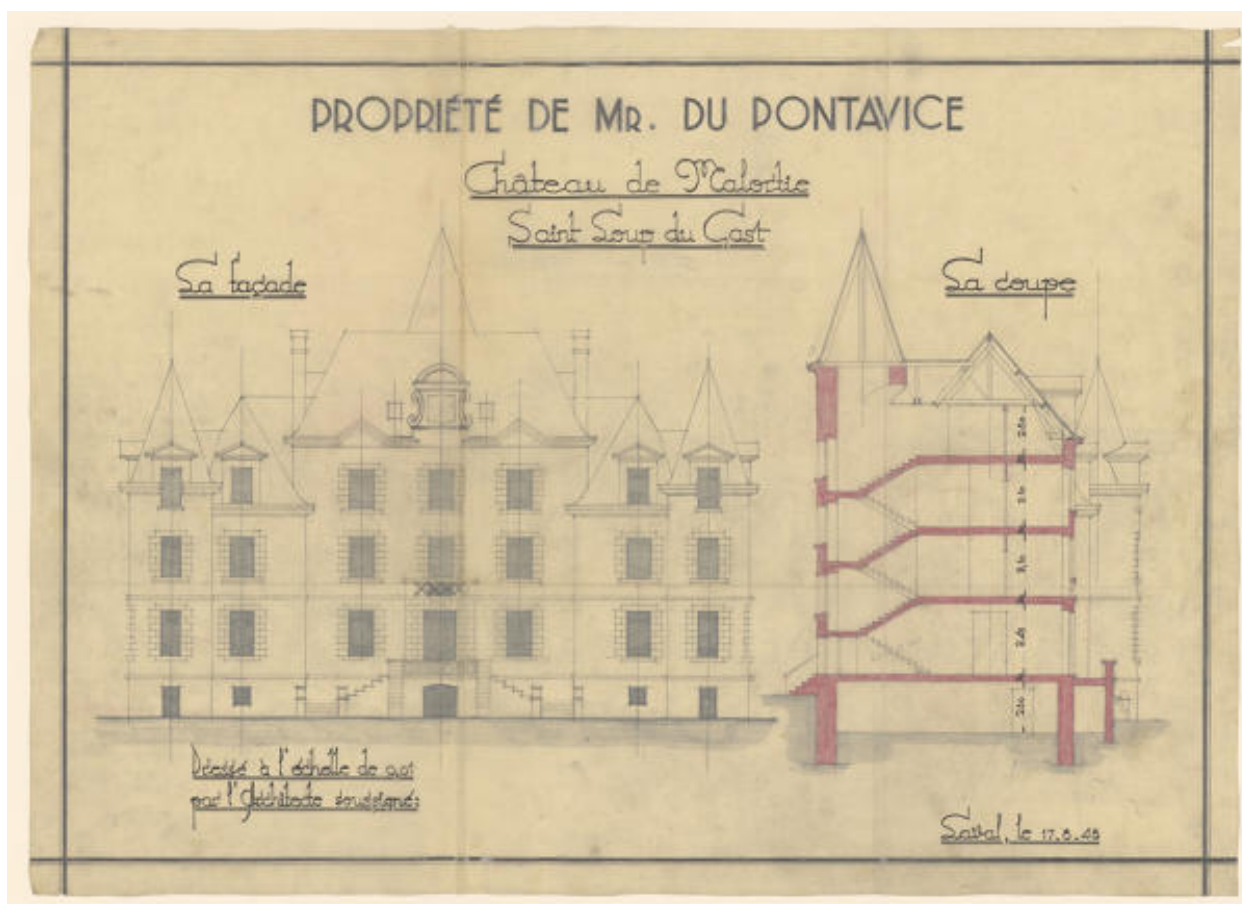

Les plans du projet de reconstruction du château, élévation antérieure et coupe, par Marc Delattre, 1948.

Référence du document reproduit :

- **Plans du projet de reconstruction du château de Malortie, plans de réhabilitation des communs en habitation, par l'architecte Marc Delattre, 1948-1949.** (Archives départementales de la Mayenne ; 430 J).

IVR52_20215300528NUCA

Auteur de l'illustration (reproduction) : Morgane Acou-Le Noan

Date de prise de vue : 2021

(c) Archives départementales de la Mayenne
communication libre, reproduction soumise à autorisation

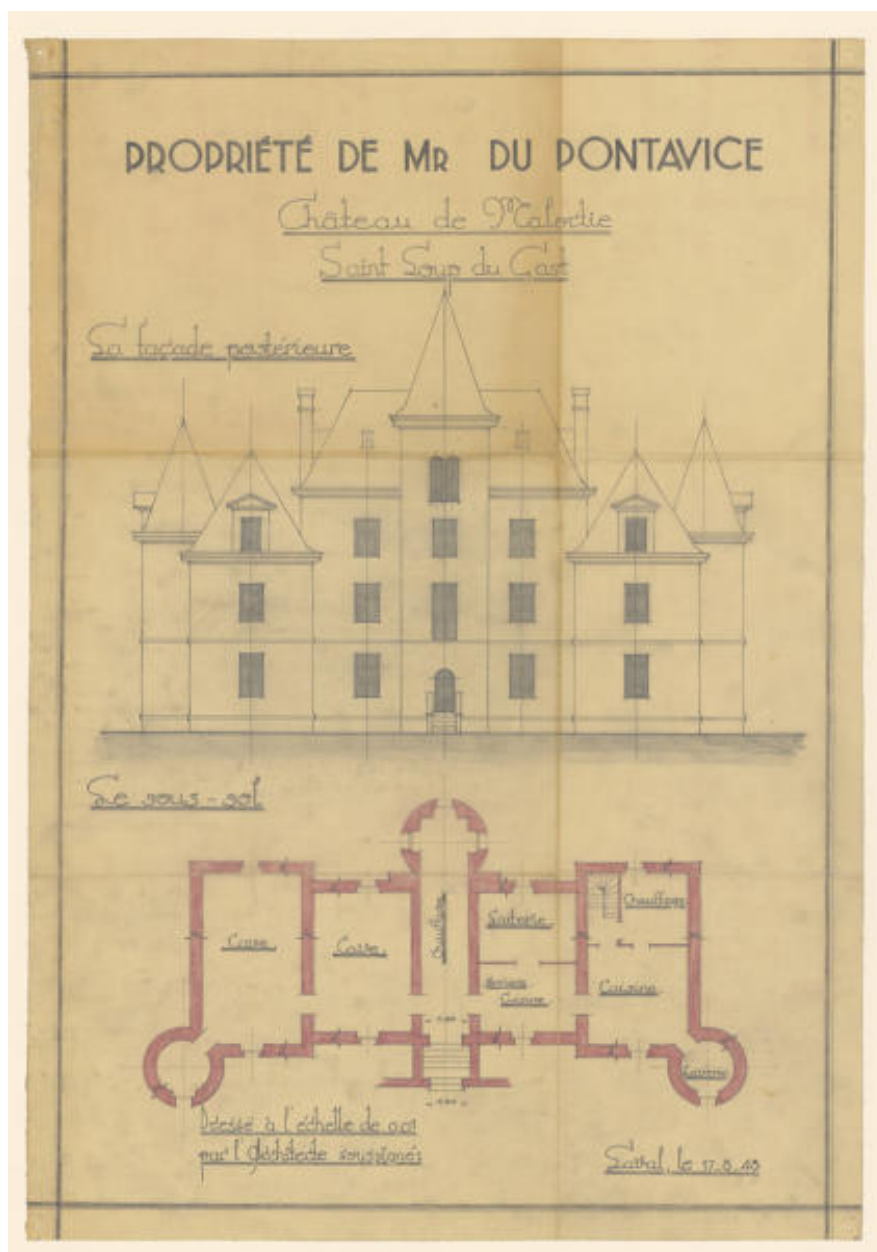

Les plans du projet de reconstruction du château, élévation postérieure et sous-sol, par Marc Delattre, 1948.

Référence du document reproduit :

- **Plans du projet de reconstruction du château de Malortie, plans de réhabilitation des communs en habitation, par l'architecte Marc Delattre, 1948-1949.** (Archives départementales de la Mayenne ; 430 J).

IVR52_20215300529NUCA

Auteur de l'illustration (reproduction) : Morgane Acou-Le Noan

Date de prise de vue : 2021

(c) Archives départementales de la Mayenne
communication libre, reproduction soumise à autorisation

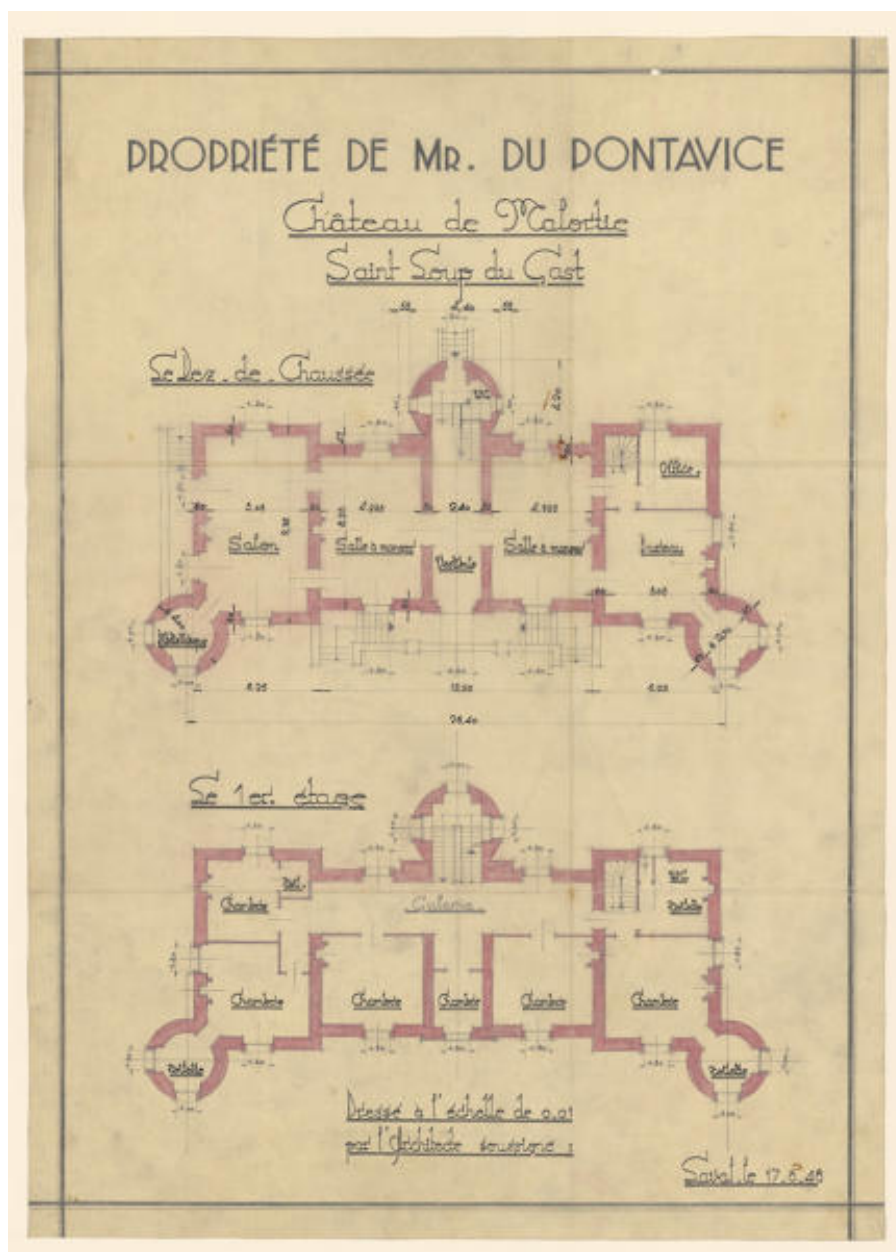

Les plans du projet de reconstruction du château, rez-de-chaussée et premier étage, par Marc Delattre, 1948.

Référence du document reproduit :

- **Plans du projet de reconstruction du château de Malortie, plans de réhabilitation des communs en habitation, par l'architecte Marc Delattre, 1948-1949.** (Archives départementales de la Mayenne ; 430 J).

IVR52_20215300531NUCA

Auteur de l'illustration (reproduction) : Morgane Acou-Le Noan

Date de prise de vue : 2021

(c) Archives départementales de la Mayenne
communication libre, reproduction soumise à autorisation

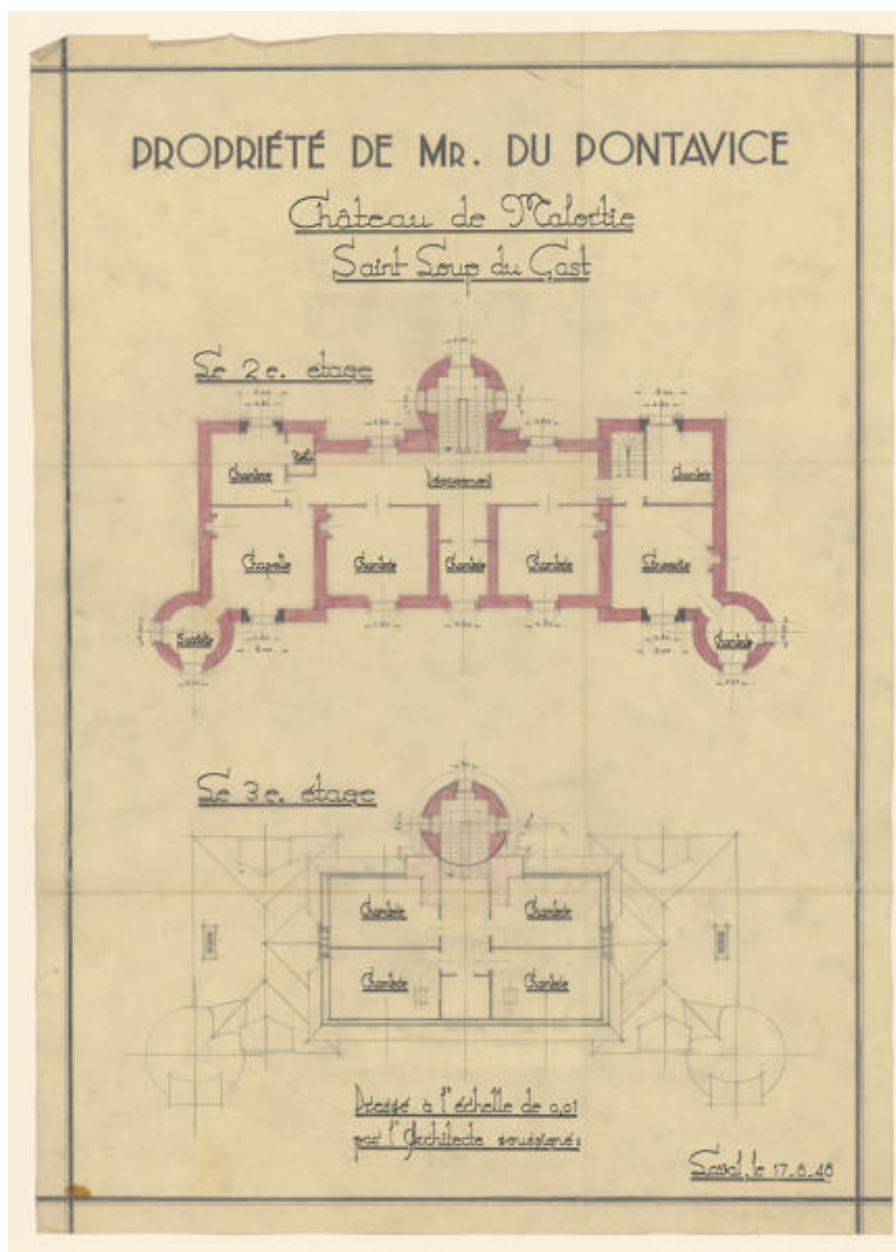

Les plans du projet de reconstruction du château, deuxième et troisième étages, par Marc Delattre, 1948.

Référence du document reproduit :

- **Plans du projet de reconstruction du château de Malortie, plans de réhabilitation des communs en habitation, par l'architecte Marc Delattre, 1948-1949.** (Archives départementales de la Mayenne ; 430 J).

IVR52_20215300530NUCA

Auteur de l'illustration (reproduction) : Morgane Acou-Le Noan

Date de prise de vue : 2021

(c) Archives départementales de la Mayenne
communication libre, reproduction soumise à autorisation

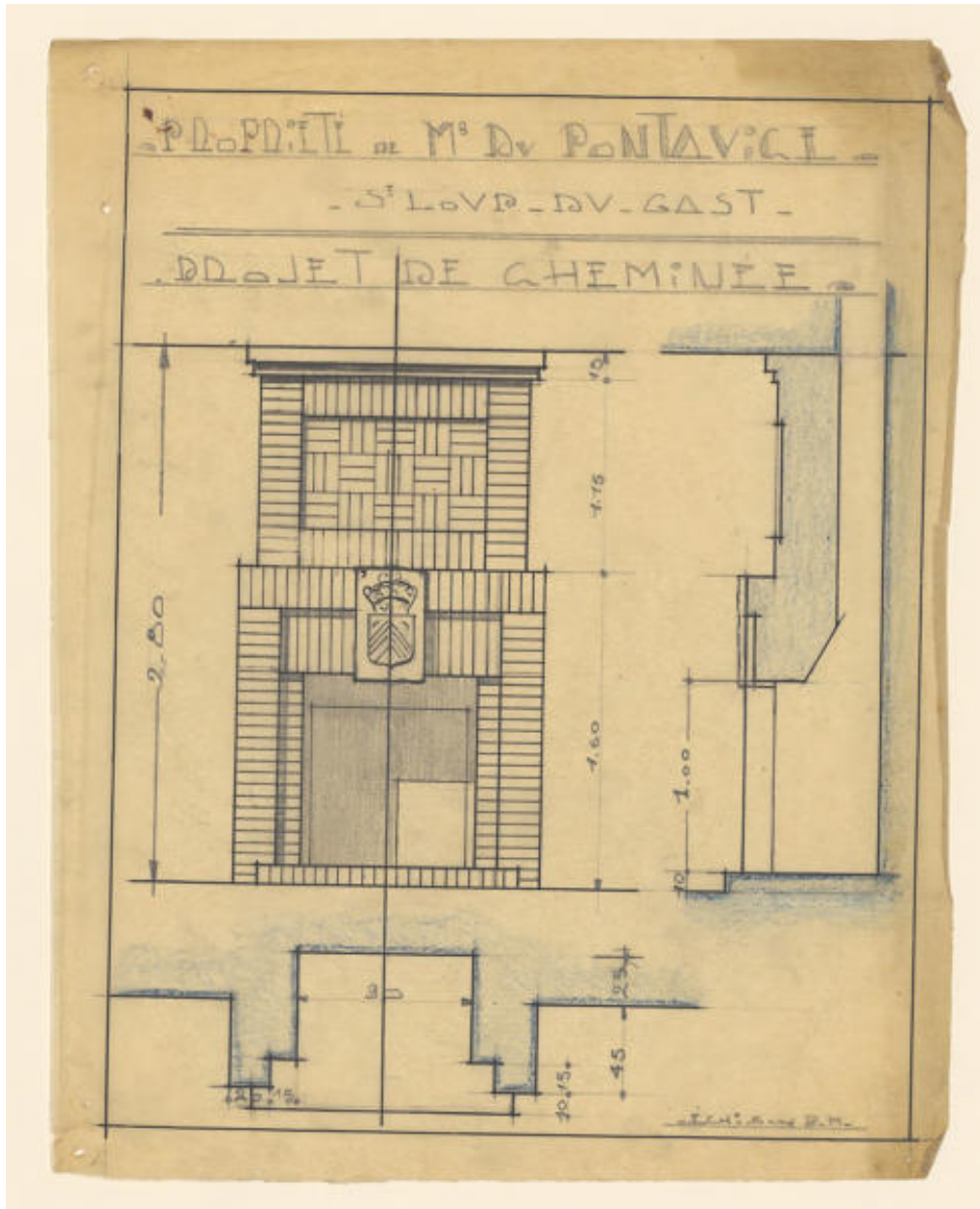

Les plans du projet de reconstruction du château, projet de cheminée, par Marc Delattre, 1948.

Référence du document reproduit :

- **Plans du projet de reconstruction du château de Malortie, plans de réhabilitation des communs en habitation, par l'architecte Marc Delattre, 1948-1949.** (Archives départementales de la Mayenne ; 430 J).

IVR52_20215300533NUCA

Auteur de l'illustration (reproduction) : Morgane Acou-Le Noan

Date de prise de vue : 2021

(c) Région Pays de la Loire - Inventaire général ; (c) Archives départementales de la Mayenne
communication libre, reproduction soumise à autorisation

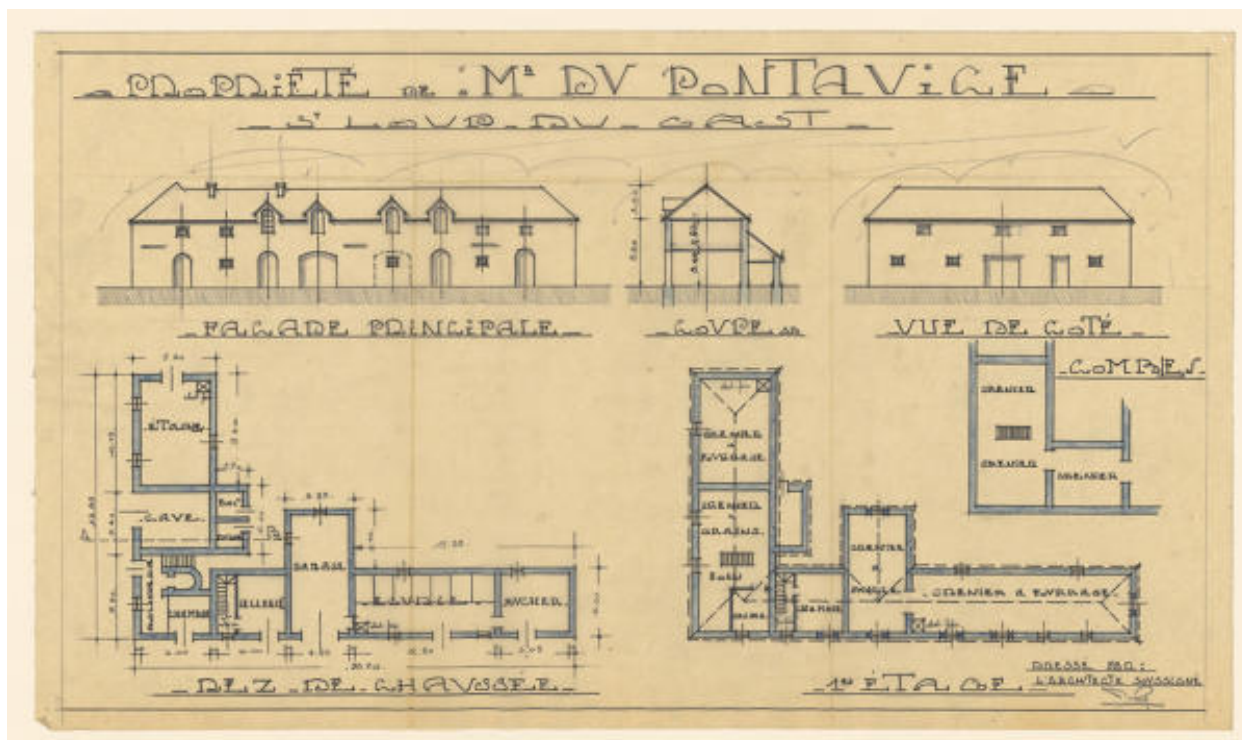

Les plans des communs, par Marc Delattre, 1948.

Référence du document reproduit :

- **Plans du projet de reconstruction du château de Malortie, plans de réhabilitation des communs en habitation, par l'architecte Marc Delattre, 1948-1949.** (Archives départementales de la Mayenne ; 430 J).

IVR52_20215300534NUCA

Auteur de l'illustration (reproduction) : Morgane Acou-Le Noan

Date de prise de vue : 2021

(c) Archives départementales de la Mayenne
communication libre, reproduction soumise à autorisation

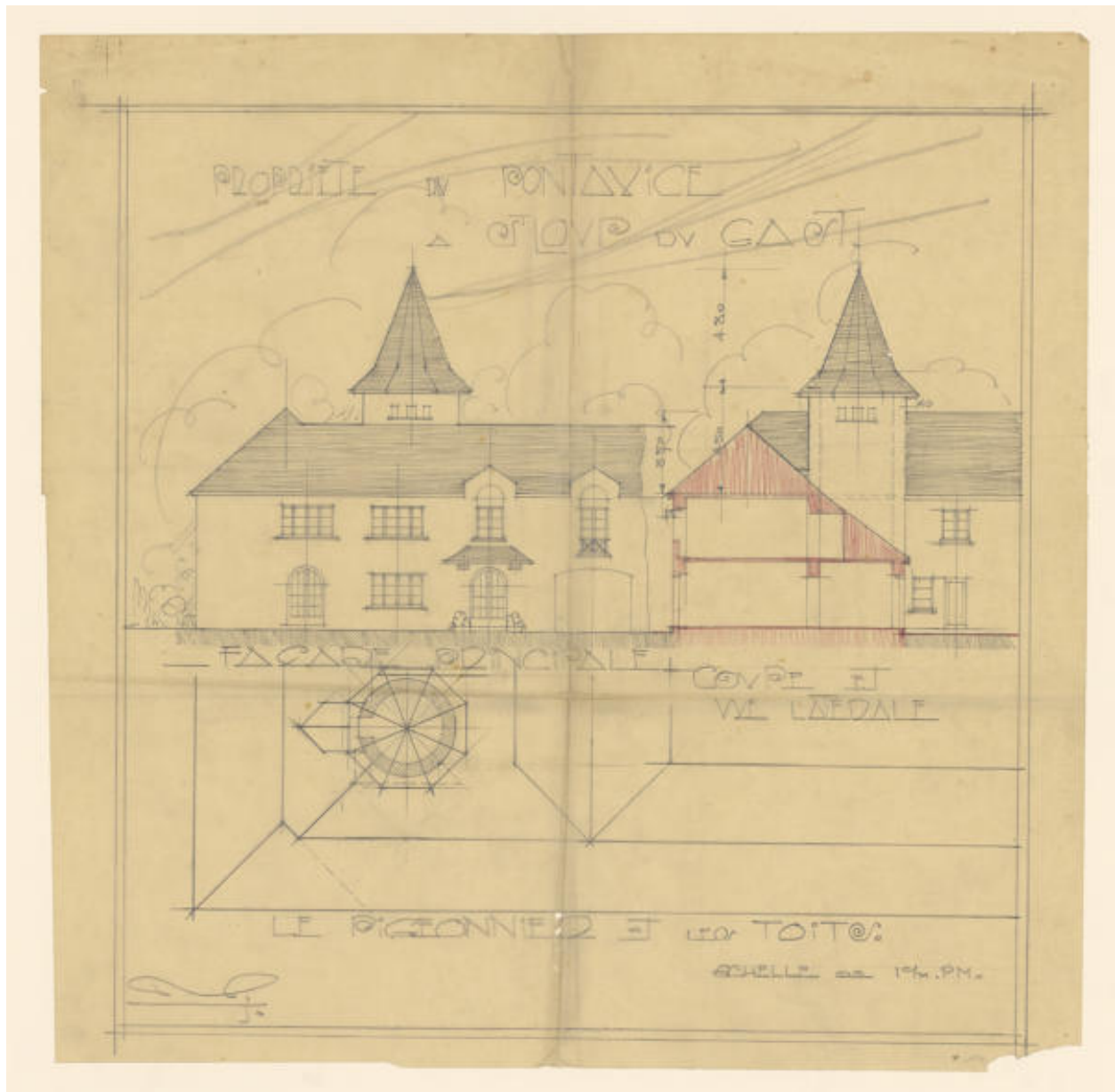

Les plans de réhabilitation des communs, élévations, par Marc Delattre, 1948.

Référence du document reproduit :

- **Plans du projet de reconstruction du château de Malortie, plans de réhabilitation des communs en habitation, par l'architecte Marc Delattre, 1948-1949.** (Archives départementales de la Mayenne ; 430 J).

IVR52_20215300535NUCA

Auteur de l'illustration (reproduction) : Morgane Acou-Le Noan

Date de prise de vue : 2021

(c) Archives départementales de la Mayenne
communication libre, reproduction soumise à autorisation

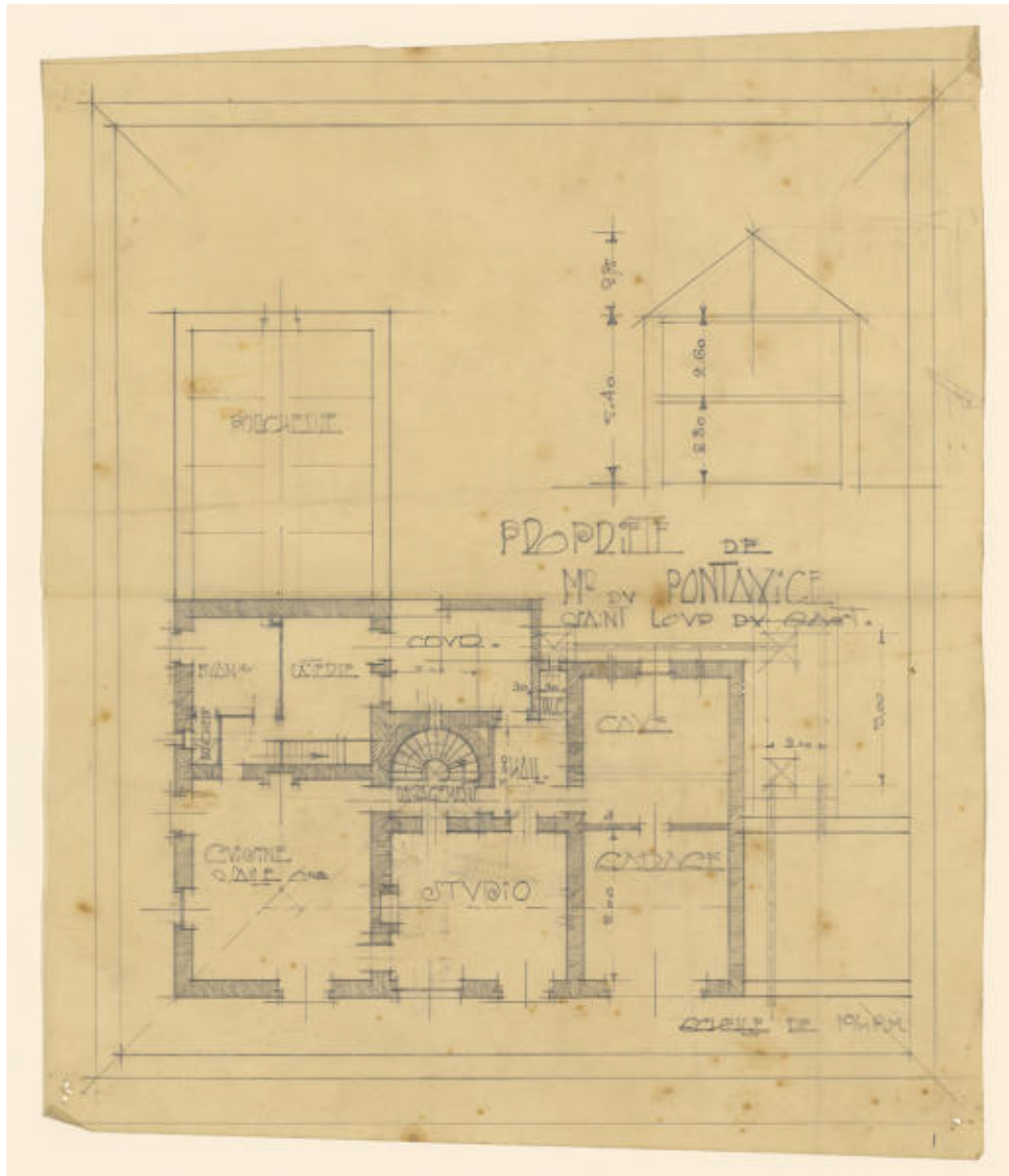

Les plans de réhabilitation des communs, rez-de-chaussée, par Marc Delattre, 1948.

Référence du document reproduit :

- **Plans du projet de reconstruction du château de Malortie, plans de réhabilitation des communs en habitation, par l'architecte Marc Delattre, 1948-1949.** (Archives départementales de la Mayenne ; 430 J).

IVR52_20215300537NUCA

Auteur de l'illustration (reproduction) : Morgane Acou-Le Noan

Date de prise de vue : 2021

(c) Archives départementales de la Mayenne
communication libre, reproduction soumise à autorisation

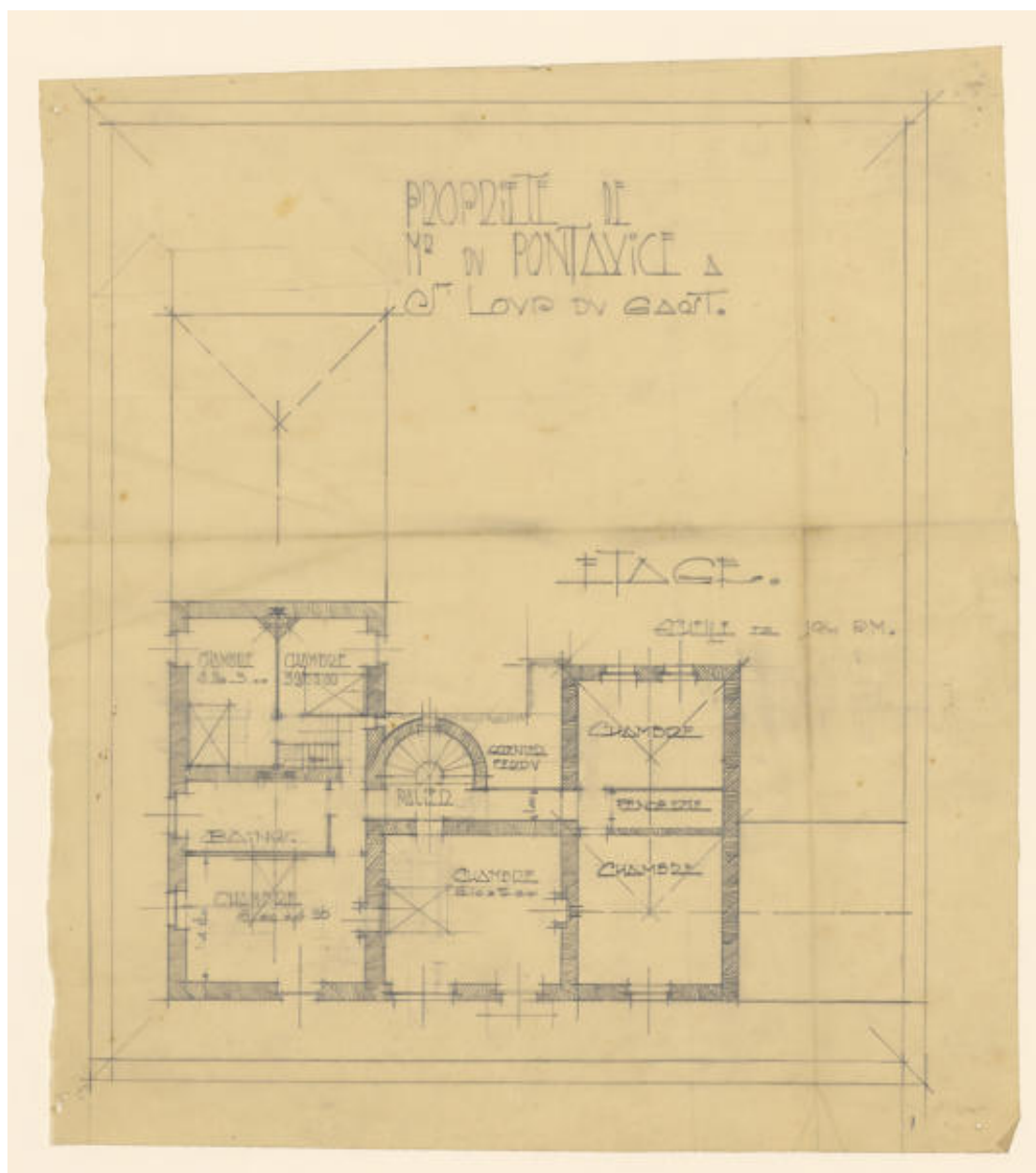

Les plans de réhabilitation des communs, étage, par Marc Delattre, 1948.

Référence du document reproduit :

- **Plans du projet de reconstruction du château de Malortie, plans de réhabilitation des communs en habitation, par l'architecte Marc Delattre, 1948-1949.** (Archives départementales de la Mayenne ; 430 J).

IVR52_20215300536NUCA

Auteur de l'illustration (reproduction) : Morgane Acou-Le Noan

Date de prise de vue : 2021

(c) Archives départementales de la Mayenne
communication libre, reproduction soumise à autorisation



Une vue aérienne du site de Malortie.

IVR52_20215301008NUCA

Auteur de l'illustration : Pierre-Bernard Fourny

Date de prise de vue : 2021

(c) Région Pays de la Loire - Inventaire général
communication libre, reproduction soumise à autorisation